民國日報
中華民國五年創刊 三十四年中宣會特准復刊
經中華郵政登記認爲第二類新聞紙類 上海市政府管理局執照第二四四七號
第五九一九號 發行人 民國出版社 今日本報一大張 每份售價一百元 中華民國三十五年六月十八日
館址 上海河南北路五十九號 編輯部電話四六三二九 廣告部電話四六三二〇 發行部電話四二六三九 電報掛號七三六七四（總）

談判漸入決定階段 馬帥謁主席長談
恢復交通原則上已成立協定 白魯德今飛瀋執行調處工作

【本報南京十七日電】國共談判今起進入具體決定階段。周恩來今上午十時會訪馬歇爾特使，雙方就東北共軍駐地，整編比例，及和平接收哈爾濱等具體問題，詳加商討。至十二時半，周恩來始辭出。中共宣佈，各方意見，均獲接近。關於交通問題，除修路程序獲致協議外；鐵路管理權及拆除碉堡路警之撤除等項，亦已獲得解決。今下午六時，希爾上校與周恩來再度會商，以求問題之全部解決。據悉，恢復全國交通一項，政府中共與美方意見已趨一致，是項問題之協定條文，刻正由希爾上校起草中，日內即可簽字。據悉，今上午周與馬會晤，就整軍等項議題提出具體意見後，馬於今晚六時晉謁　主席長談。第三方面人士十八日上午請周恩來等赴藍家莊，民盟代表團報告最近商談情形並定於明日下午四時請政府代表於國民大會堂報告談判經過，以便爲和平努力，繼請中共政府報告商談情形前夕，梁漱溟，羅隆基，章伯鈞，與於今下午三時，赴中共代表團晤周恩來。並於下午五時訪馬帥，俾獲知美方調停之意見。晚間九時，周恩來復約晤羅隆基商談，內容側重目前一般政治情勢之檢討。

【法國新聞社十七日南京電】交通部長俞大維本日宣佈，中央政府與中共已就恢復交通問題，在原則上成立協定。關於此事之正式公報，將於本月廿一日發表。此一問題將在一兩日內完全解決。吾人尚須就各點決定若干細則云。

【聯合社南京十七日電】國共雙方談判代表，就蔣主席主張在東北十五天停戰期內求取解決之三項問題，進行磋商，今日對於其中恢復交通及永久停戰兩項問題，更接近協議，第三項問題爲整編國共兩軍，則距解決仍遠。恢復交通尚有改置鐵路衛兵一點，未獲解決，中共方面竭力反對鐵路衛兵繼續留駐。周恩來今晨晤馬使討論大局，歷兩小時始返，中共發言人稱：「吾人現正竭力就恢復交通事，獲取協議」。

【北平十七日電】軍調部東北前進小組美代表白魯德少將由京返平，停留二日，定十八日晨離平飛長春。又軍調部決增派四小組前往東北進行調處工作。

【聯合社南京十七日電】民主同盟發言人今日宣稱，民主同盟，青年黨與無黨派團體，經開會議決邀請政治協商會議國共代表分別舉行會議，討論過去十天停戰期內之談判進行，俟聽取雙方報告後，或將提出認爲必要之和平新建議。

【法國新聞社南京十七日電】民主同盟及青年黨方面對於打開停戰談判之僵局，繼續努力。兩黨業已訂立計劃，包括下列三點㈠十五日休戰協定應成爲永久休戰協定；㈡雙方應禁止再作軍事準備；㈢宣傳應嚴格，以宣佈可靠事實爲限。同時國民黨秘書長吳鐵城發表談話稱：本人希望民主同盟與青年黨代表勿離南京，俾參加停戰問題之最後解決。政治協商會議綜合小組將於六月二十日開會，討論政府改組，草擬新憲法及召開國民大會等問題。

【聯合社北平十七日電】東北保安司令部今日在長春宣佈，東北地下部隊將與改編，以增強當地軍警實力，地下部隊以臂章識別，將在長春外各區駐防，由司令部與以補給。

鄭洞國接見記者談：東北無嚴重衝突
共軍主力集中通化敦化一帶

【長春十七日電】鄭洞國副長官今晨於官邸接見外記者，鄭氏表示日來除少數共軍偶爾襲擊國軍陣地外，並無嚴重衝突。共軍主力現集中通化敦化一帶，國軍因恪守命令，按兵不動。共軍則調動頻繁，並常以大兵力攻我小據點。停戰十五天之目的，在解決整軍恢復交通等問題，但停戰迄今十天，而諸問題因中共拖延，致今猶無解決辦法。席間法記者柔而遜表示認爲此次停戰期中，乂爲共軍造一重整旗鼓之機，蓋四平街一役後，共軍主力被擊潰，情勢相當危急。

蔣經國由渝返京
視察青年軍復員事畢

【中央社重慶十七日電】青年軍復員管理處副處長蔣經國，來渝視察復員事宜畢，今晨乘機飛京，定下月初中央幹部學校舉行畢業典禮再來渝。該校本屆畢業生達四百人，將分別派往各地服務。

法海軍總司令 晉謁主席致敬
魏亞特抵平遊覽名勝

【聯合社南京十七日電】遠東法國海軍總司令歐貝紐海軍大將今日午後五時，由法國駐華大使梅里靄伴同，晉謁蔣主席於國府大禮堂，歐氏係今晨抵京，數小時後驅車謁總理陵墓午刻在法大使館應梅大使邀宴，午後訪國防部長白崇禧。

【中央社北平十七日電】英相代表魏亞特及印駐華專員梅農十七日由京來平，遊覽名勝。

粵主席昨抵蘇

【本報蘇州十七日電】廣東省主席羅卓英氏，本日由京來蘇省視掃墓，蘇省第二區許專員由常州來蘇訪晤羅主席，明日羅許兩氏將聯袂抵滬。

總理蒙難紀念
主席勗勉同志發揚革命精神
共黨問題 政府採取政治解決

【中央社南京十七日電】總理廣州蒙難紀念，與中樞紀念週，十七日晨合併在國府舉行，蔣主席領導行禮後，並報告總理廣州蒙難情形，勗勉各同志發揮革命精神，繼分析當前國內政局謂，對於共黨問題，政府始終採取政治解決方針，然共黨則一味拖延，破壞國家和平統一，主席最後謂，現東北停戰期限僅有四五日，切盼在此期間，能商定具體辦法，使停戰令中之三項提示，能全盤解決。

【中央社南京十七日電】新任江蘇省黨部主委汪寶瑄，於日前來京請示蔣總裁，今日紀念週後特予召見，對今後蘇省黨務工作之推進，指示甚詳。

青年軍鑄劍獻主席

【中央社重慶十六日電】青年軍二〇一師全體官兵，爲對主席表示崇敬，決呈獻「安邦」指揮劍一柄，款項業經籌足，現已派員赴滬鑄製，預計七月下旬在京呈獻。

晉共軍仍滋擾 聞喜城失陷
魯共軍猛攻濟南外圍

【太原十七日電】圍攻聞喜之共軍十五日晨集中砲火，將聞喜南城牆轟毀，衝入城內，與守軍發生激烈巷戰，激戰至下午四時，守軍因衆寡懸殊，移至北垣，聞喜城遂告失陷。

【太原十七日電】交通界息：正太線下盤石程家尼二車站，十七日晨已爲國軍收復，共軍攻擊娘子關，雙方戰鬥甚爲激烈。

【中央社濟南十七日電】軍息：㈠十四日夜共軍一萬三千餘，分四路向濟南外圍邵而莊，興隆莊，大湖灣，齊河，桑梓店，禹城等地猛攻，我各路守軍沉着應戰，均予迎頭痛擊，刻仍在原陣地相搏。㈡攻擊晏城黨家莊之共軍，藉猛烈火力數波猛撲，經反覆肉搏，共軍犧牲甚重退去。㈢攻高唐共軍，現完全轉移於郎壘，城陽，流亭，夏莊，黃埠等地附近，攻勢頗猖獗，並以日人輕重武器射手，用猛烈砲火向我城內猛轟，現仍據西關，已被共軍突破正進行巷戰。㈣攻大汶口共軍攻勢已稍減，㈤徐都共軍，正積極在灘河西岸築工事，並封鎖灘河各渡口。

【中央社濟南十六日電】週來魯境失陷之各地守軍，現有一部到達濟郊，德州守軍一部抵齊河附近，指揮官王繼祥下落不明，專員劉捷容聞尚在德州與小組同住，張店指揮官劉宗顯於率部突圍時，在章邱境被俘，專員王脩元已安抵濟南，周村指揮官王鍊由率殘部抵濟，泰安守軍指揮官靳蔡霖縣長劉振策亦率部抵濟南西南郊，此間黨團各界連日分赴郊區慰問。

【中央社濟南十七日電】魯十區專員王棒元於張店失守後，率部突圍，到達濟南據談：張店戰役，始於七日下午五時半，共軍初出動兵力一萬五千，經增至二萬八千，守軍均地方部隊，支持卅小時，共軍炮火極熾盛，守軍曾一度將車站奪回，嗣以損失過重彈藥缺乏，乃於八日晚十一時突圍，途中四次遭遇伏擊，指揮官劉宗顯少將，亦於途中被俘，各部官兵且戰且走備嘗艱險，現到達濟郊者，約千數百人，一二日內可能再有若干人陸續到達。

【中央社濟南十六日電】據泰安來人稱，自六月七日共軍對我泰安猛攻，守軍以自衞計，堅強防守，當夜四關發生肉搏激戰，八日共軍復向我防地以山砲迫擊砲及平射砲密集射擊，守軍迫不得已，全軍撤回城內，此時共軍集結日本部隊數千人，均操持山砲，迫擊砲，平射砲，重機槍等重武器，向我城將防禦工事猛擊，將我所有之碉堡砲樓等全部摧毀，下午五時城內死傷官兵及居民無算，糧柴已絕，飲水全無，晚七時許共軍由西南兩面越牆攻入，城內發生激烈巷戰，最後共軍以猛烈砲火掩護，我軍不支，由東城突圍而出。

長沙報業發動二萬元救一命運動

【長沙十七日電】本市國民日報發動「二萬元救一命」運動，今舉行報紙義賣，各中小學生分組五十隊，中央社，中央日報記者亦自動組突擊隊參加，竟日冒雨出發街頭勸購結果，共收三百餘萬元，記者隊即收一百一十八萬餘元，連前代收之款，已逾千萬元，該報日內直寄災重各縣配發災胞。

平津德僑即將遣送回國

【聯合社北平十七日電】平津德僑二百廿五人，將於本月十八日後遣送回國，計天津九十四人，北平一百三十一人，運送德僑回國之美輪，十八日可抵塘沽。

關青雲忠貞不屈 晉黨部轉中央請卹

【中央社太原十六日電】前晉武縣黨部執行委員關青雲，抗戰期間，屢遭敵人威脅，忠貞不屈，勝利後復被共軍逮捕，囚禁致死，省黨部已轉中央請卹。

鮑萊調查團報告：
東北經濟受致命打擊
各廠緊要機器被拆除 誰搬運了去？誰蒙受損害？

【聯合社瀋陽十七日電】美國賠償專員鮑萊所率領之調查團，今日向鮑氏報告，已調查東北工業百分之七十五至八十，但非俟三星期內調查完竣後，不能決定蘇聯搬取東北工業設備之範圍及東北經濟所受之影響，據一星期中調查所得，指示各因被拆除，致生產遲緩，幾致停頓，機械工具之拆除頗不一律。

業緊要工廠及各廠緊要機器之被拆除，鮑萊於招待記者時力言調查團將確定關於蘇聯搬取東北機器之事實，所獲報告係由戰時留居東北之中日人得來，蘇聯迄今尚未與以否認。自百分之三至百分之百不等，其他工業多受其影響，據調查團中之中國經濟專家稱，蘇聯拆去其笨重之機器工具，共產黨則搬取其較輕者，化學工業所受之影響亦不等，有一製造車胎，皮帶及橡皮鞋之橡膠廠幾全被拆除，調查團曾調查東北化學工業廠百分之五十，有僅拆去三成者，亦有未拆去者，惟製造爆炸物之機器設備，則已全部失蹤。紗廠八家中三家已付之一炬，尚餘五家被拆去之機器不多。染廠有一家被拆除。須備開發吉林廠用之日本機器一批，則仍備藏未動。東方第二大木漿廠亦完好無恙，祇須恢復電力，即可開工。調查團一俟調查完竣，即將編製最後報告。鮑萊本人約於二十日啓程赴歐，中途將在台蘇朝鮮兩地小駐。據調查團中人稱，報告者謂蘇聯之搬取機器，大半係經小心規劃，於去年九月中旬開始，直至十一月下旬爲止，各軍需工廠盡被拆卸，東北工業已遭受摧折，必須重行建立，以謀東北經濟之復興，並助整個亞洲之經濟復興，拆除電廠設備；影響尤巨。有若干未受損害未遭拆毀之工廠，祇須電力恢復，即可開工，調查團於東北所有電力廠，會視察其三分之一，內中仍在發電者僅佔百分之五至八，據電氣專家估計，各廠被拆除之機器約佔百分之八十，調查團又曾視察東北煤礦約五分之二，其中因無電力抽水，一半已遭淹沒，煉鐵廠被拆除之機器尚未估計，惟調查團專家謂其已受損壞鋼礦爐之各種機械與電氣設備。

中長路搶修已竣

【長春十七日電】貫穿東北心臟形成東北重要大動脈之中長路瀋長段，自經國軍收復後，經路局方面日夜搶修，業已修竣，專車，十六日上午七時半由瀋開出視察專車，於下午二時半抵達四平街；由長春開出之車，亦於同時過四平。專車繼續北上。五點半抵公主嶺，九點四十分於暮色沉沉中進入長春站。

蘇州八大倉庫結束

【本報蘇州十七日電】蘇州八大倉庫辦理結束，所有剩餘物資，由軍政部派員接收，軍用品移交後勤第一補給司令部，非軍用品物資移交敵產管理局，倉庫人員分別調往軍官隊受訓。

華北巨奸 王殷兩逆起訴書

【中央社南京十七日電】上月自平解京押首都高院之華北巨奸十三名，其中王逆蔭泰，殷逆汝耕兩名，高院檢察處十七日提起公訴，其餘十一名聞亦將於日內分別起訴。首都高院自開始審辦以來，南京偽組織之諸巨奸，大體已審理竣事。華北巨奸之在京公審者，尚以王殷兩逆爲首次。茲將該兩逆罪行根據起訴書要點摘誌如次：

王蔭泰 年五十九歲，浙江紹興人，叛國之前，曾歷任北京政府外交總長，司法總長，北伐完成後始卸職，閑居北平。並曾一度至滬，廿六年北平淪陷，執行律師事務，是冬王逆克敏，王逆揖唐等受敵指揮，組織偽臨時政府。被告於廿七年七月，亦甘自同流合污，出任偽實業部長。廿八年又兼任華北合作事業總社董事長。廿九年三月，南北偽組織合流，被告改任偽華北政務委員會實業總署署長。卅二年二月，改任偽政委會總務署長，兼總務廳長，及偽全國經濟委員會委員，卅三年五月，又兼華北食糧公社理事長。卅四年二月，交卸本兼各職，接任偽華北政委會委員長兼偽新民會會長。綜計，王逆附敵七年，與王逆克敏等通謀敵國，圖謀反抗本國，罪跡顯著，南北偽府前後與敵締結喪權辱國條約，被告莫不參與謀議。尤其著者，被告在偽職任內，主辦征工百萬，供敵軍役，收購食糧，供敵軍米，並與敵合辦華北石灰販賣公司，限制民用，而以資敵。此外，復強迫人民獻鐵，並將故宮銅器任敵取去。凡此種種，或則於偵查期內被告自認不諱，或則有確切證據可資佐證。

殷汝耕 年五十八歲，浙江平陽人，日本早稻田大學畢業，曾任駐日特派員及交通部航政司司長。廿二年任河北省薊密區行政督察專員。廿四年兼代灤榆區行政督察專員。詎料殷逆至是竟另具野心，與敵勾結，於同年十一月廿五日竊據國土，合併兩區，計廿三縣成立「冀東防共自治委員會」，自任委員長，未及一月又改立「冀東防共自治政府」，自任政務長官，將冀東六百萬民衆，在敵人指使下，任其擺佈，廿六年七七抗戰開始，所部保安隊憤起抗敵，演成通州事變，敵寇怒其無能，將其拘押於北平煤渣胡同。同年十二月，經契穴日人頭山滿保釋，並承諾：㈠不許宣佈通州事變眞相；㈡不許作政治活動；㈢不許離平津；殷逆不得已，乃閑居北平。卅二年二月，死灰復燃，應王逆蔭泰之邀，出任偽中日合辦山西煤礦公司董事長。同年四月應汪逆兆銘之召，任偽全國經濟委員會特派委員，爲使敵人軍運便利，建議治理運河，暗擬樹立特殊勢力，遂得任治理運河籌備處主任，費時三月，始編就治理運河芻議，（及治理運河計劃綱要）旋被陳逆公博議破，乃僅派其爲治理運河工程場長，權限縮小，殷逆乃憤而辭職，以迄被捕。

吳興鄉長毆傷良民

【吳興通訊】吳興縣南潯區安吉鄉（今併入馬腰鄉）鄉長蔣晃明，於本月十二日仗勢毆傷第八保鄉民楊富生，性命危殆，民衆羣起反抗，已呈報當地主管機關法辦。

張道藩等抵京

【中央社瀋陽十七日電】中委張道藩，谷正鼎，高宗武，十七日由瀋飛平轉京。

【中央社南京十七日電】北大代理校長傅斯年今由平飛抵京，出席中央研究院年會。

【中央社南京十七日電】瑞典駐華公使鄭勒十七日自滬乘車抵京。

蓉市報業公會 聲援國民日報

【中央社成都十七日電】成都市報業公會，爲聲援香港國民日報，特電行政院及中央宣傳部請向香港政府抗議，盼及撤銷對該報之無理處分。

救濟蘇北難民 吳縣成立救濟會

【本報蘇州十七日電】蘇北流亡難民，近日來蘇爲數甚多，蘇各機關團體對於救濟難民，刻不容緩，爰於今日會同各界成立「吳縣救濟難民委員會」，撥救濟經費五百萬元，決定每一難民每日發伙食費一千元。以資救濟。

【中央社鎭江十七日電】蘇北難民救濟會議，因此間各難民招待所疾病流行，已令衞生所會同省衞生處及蘇寧分署衞生組積極辦理醫務工作，谷主委正綱特核撥鎭江醫防經費二千五百萬元，利用地方原有醫療設備，協助省會傳染病院病床四十張，補助基督醫院病床卅張，完全免費，收容難民中傳染病患者，及重病患者。

青市危險份子 與守軍發生衝突

【中央社青島十七日電】十六日深夜至十七日上午三時市內槍聲時疏時密，潛伏市內之危險份子與守軍及憲警發生衝突數起。

蘇方對義政局 指摘英美立場

【聯合社倫敦十六日電】莫斯科電台今日廣播塔斯社巴黎電訊稱：民主勢力對法西斯餘孽之奮鬥，在當前歐洲政局中，仍爲火熱之問題。義大利境內英美駐軍並不制止當地反動軍隊發動內戰之企圖。塔斯社訪員此項言論，附在莫洛托夫外長在安全理事會，對義大利政治危機之聲明後發表。該訪員續稱，英國願望避免討論此一問題，或予以延期討論。蘇聯提議邀請義大利政府陳述對於經濟問題之意見，亦遭英美反對云。

樞機主教田耕莘 在青作和平祈禱

【聯合社北平十七日電】中國首任樞機主教田耕莘近自羅馬返抵青島，昨在青島天主堂作和平祈禱，該堂爲中國五大禮拜堂之一，昨日中外人士參加禮拜者約有二千餘人，青島警備司令丁治磐及市長李先良，均在其內。

惡魔方屈膝 豺狼又登堂
長山八島居民 請求國軍進駐

【中央社瀋陽十六日電】軍息，魯省所轄之長山八島，位於遼東山東兩半島之間，島區面積雖小，地位頗爲重要，民十七年沈鴻烈氏曾率艦駐紮該島，從事治理，頗多建設，七七事變後，曾爲日寇利用，作爲封鎖華北各港口之基地，人民備遭荼毒，各種建設，被毀無遺，勝利後，又遭非法武力盤踞，勒索搶劫，民不聊生，近有該島流亡來瀋人民代表欒滌生等，連名呈請東北保安司令長官部，請求派艦進駐，以安民命，其呈中有謂。八一五捷聲傳來，舉島歡騰，孰料惡魔方屈膝，豺狼又登堂，廢行勒索，大事搶劫，凡島區小貧之戶及稍有知識者，悉遭清算，一時路無行人，鄉斷炊烟等語，待救之切，可見罹禍之慘，聞長官部業已派遣海軍前往該島。

社評　樂觀與警覺

半月停戰期限已過去十二日，現僅餘四日，魯局危機未戢，商談尚無結果，關心時局前途者，對此不能不發生無限的焦慮。本報特派記者十六日南京專電稱：官方人士今午會以樂觀之口吻語記者，此後六日，洵爲商談極重要之時間，僉信此次商談，必有令人滿意之結果。同時，周恩來氏亦稱：在此六天之內，和平談判一定有圓滿之結果。同時，各西報社專電亦稱，和平希望濃厚。由此種種觀察，我們對於大局前途，應該可以樂觀。

我們在此時局嚴重危急的關頭，實不敢不以坦白誠懇的虛心來體察時局的進展。但是我們根據過去的痛苦經驗，和根據目前事實眞相的報導，我們對於時局前途不但不敢稍存樂觀，並且還應該提高警覺。我們曉得，不論在東北，不論在山東，共軍如有異動，都不能不受協定協議束縛的。所以所有的軍事行動都在極端祕密裏進行。這樣，第一，可以避免輿論的指摘，第二，可以減少人民的注意，第三，弛緩駐軍的戒心。共軍是這樣祕密的進行軍事侵佔；就是政府毅然宣布某處被攻擊、某處被侵佔，共黨還要硬說，某處某處無衝突，無戰事，這是國民黨的宣傳攻勢；但是過不多時，共黨忽又宣布某處屬於「民主聯軍」，某處已被攻佔了。德縣，泰安，棗莊，共黨不是宣布沒有戰事嗎，據本報十六日南京專電稱：中共今日宣布佔德縣，泰安，棗莊，這是什麼一回事？山東民國日報十五日社論，曾以「還要山東不要」爲題，證明共黨在半月停戰期內，在魯境內發動瘋狂的全面攻勢，並列舉泰安，張店，德縣，周村，膠縣，藍村等地克後陷落，長淸，聊城，兗州，濰縣等地正被圍攻，青島正在水陸夾攻之下，濟南近郊也爲共軍步步進逼，這些都是事實，同時本報特派記者又有一項重要的報導，（見昨日本報第一版）「陳毅已電周恩來，請周轉三人會議建議，派一執行小組赴青島，就近調查膠東一帶糾紛，並解決恢復交通問題」。這是共黨祕密軍事所欲獲得的目的，這是共黨軍事的勝利。這也是共黨政治技術的成功。

我們明瞭這許多事實，對於時局前途，怎敢遽抱樂觀。同時我們又閱悉新設國防部發言人十六日發表談話，列舉自本年二月十日至六月七日間，中共迅速擴大兵力，顯欲在本月七日休戰協定成立以後，發動攻勢。同時，中宣部發言人答記者問又力稱政府竭力謀求和平，退讓容忍，已達極端，盼望共黨切實反省，勿輕破壞和平；我們當然不能像共黨一樣，把這兩種談話都當作是宣傳攻勢，所以我們也就不敢遽抱樂觀。非特我們不敢遽抱樂觀，我們並且還要提起一般社會的警覺：不適當的樂觀，這種樂觀裏是潛伏有毒素的。

梅龍鎮酒家
川菜 揚點
靜安寺路戈登路對面 電話 三五三五三

中國內衣紡織染股份有限公司召開股東臨時會公告
茲經董事會議決定於六月廿八日（星期五）上午九時假座英華街大東酒樓三樓召開股東臨時會報告上年度業務及營業狀況並討論依法調整資本修改章程及改選董事監察人等案除另函通知外特此登報公告 再自即日起至開會日止停止股票過戶 董事會啓

王吉照相館
拍的照 人人歡喜 個個滿意
廣西路三三三號

（老牌）疥瘡專藥（老牌）
（原名趙南石毒特靈）
疥特靈
內製藥丸 外服藥膏 專治鮮療疥瘡膿窩癩疥皮膚濕毒等症 每盒一千五百元。上海貴州路一〇五號趙南石藥局發行 藥房烟店均有經售

助長兒童發育

老牌比目魚肝油精 惟他命AD製劑
海力命
增進營養 預防肺癆
星牌良藥 新亞藥廠製造

中央銀行懸賞緝拿逃員陳元盛啓事
查本行業務局保管科職員陳元盛浙江寧波人現年三十歲面長方略帶紅褐色操滬語略帶寧波口音或說普通國語帶四川口音頭前後大中等身材於本年五月二十三日竊取公物潛逃當經報由管轄警局嚴密偵緝在案現一部分被竊公物雖已追獲其餘公物並已查得線索但該犯迄未就逮如有確知該犯藏匿所在密報警局因而逮獲該犯者給賞國幣一百萬元如能將該犯扭交警局歸案者給賞國幣二百萬元特此啓事
通信處：中正東路151號黃浦分局刑事股電話八〇一二二（一三或二一分機）周光輝姚鴻章接洽
中央銀行啓

外長會議首項議程 討論對義各項問題

美國提出對奧和約草案 羅馬尼亞和約亦經擬就

【路透社巴黎十七日電】四強外長會議今日下午開會時，將由英外相貝文任主席，議程首項即爲義大利和約之條款。今晨四國外次當就下列諸問題中，決定何者應首先提出討論，計有義南疆界問題，其他義大利疆界問題，義殖民地問題，義大利戰犯問題，義南邊區設非武裝區問題，義海軍除及戰具之限制及處置問題，及經濟財政問題等。莫洛托夫於週六會要求義和約內之經濟條款，應首先討論，實爲出人意外之舉。蓋其代表古賽夫直至上週爲止，猶申言經濟條款，須至義賠款額決定以後，始能討論。迨至蘇聯協議成立以後，經濟委員會已不及向外長會議提出草案。四國外長於週六議定本屆外長會議之議程如下，對義大利，羅馬尼亞，保加利亞，匈牙利，及芬蘭之和約草約，德國問題，奧國問題，義大利國內之政治局勢（此項爲莫洛托夫所要求者）。美國所提出之對奧和約草案，共分十六主要部份，採納以後，將恢復奧地利之獨立，撤銷盟國政府之統制權，並將由盟國保證奧國之獨立與完整，介紹奧國爲聯合國機構之候補會員國，英國政府亦有其對奧和約之草案，於論及該問題時，即可提出，英國之德意志問題專家白魯斯，昨抵達巴黎，擬來建立德國聯邦之全部計劃。

【聯合社巴黎十七日電】美英法蘇四國外長今日開始研究各該國外長代表所提出之臨時報告書。其所注意者爲尚未成立協議之數大問題。聞報告書中載有義大利和約草案大綱，惟有數大空隙尚待填補。主要者爲亞德里亞海港口特里雅斯德究應誰屬，義大利殖民地及賠償如何支配等。外長代表定星期一晨續行開會，爲外長會議訂定議事日程。四國外長昨已議定先研究義大利問題。據美方消息，羅馬尼亞和約亦經擬就概略，準備提交外長會議。和約中包含承認按照戰爭初期蘇羅兩國成立之協定，以比薩拉比亞割讓予蘇聯。

出席外長會議 法駐美大使龐萊

【法國新聞社紐約六日電】法國駐美大使龐萊，頃離此飛返巴黎，出席四國外長會議，渠語新聞記者稱，此行係應法國外長比杜爾之請。

猶太協會呼籲 設立猶太國

傳英擬具計劃應付巴勒斯坦局勢 回主教赫賽尼究在何處神祕莫測

【路透社耶魯撒冷十六日電】巴勒斯坦猶太協會，頃提出對英美調查報告書之答覆中言，唯一合理持久而切合實際之解決辦法，即爲在巴勒斯坦設立猶太國。目前即須將曾受納粹及法西斯虐待之猶太人十萬名移殖巴勒斯坦，限制土地移轉之規則，應即廢止，准許自由買賣或租賃，前項決議切實履行後，猶太協會即當開始與英美政府，討論有關巴勒斯坦及猶太族之整個問題，調查報告書發表後，遲遲未予執行，已使全球猶太人民深感不安云。

【路透社耶路撒冷十六日電】猶太秘密電台指英當局已擬具全部計劃，解除猶太秘密組織哈格那黨之武裝，並逮補其數千黨員。巴勒斯坦英軍當局，對於此項傳說，拒絕評論。據「伊斯萊爾呼聲」，即猶太秘密電台稱，猶太抵抗運動，已獲得英方「機密」文件，詳載全部計劃，如授權巴勒斯坦各地防軍司令，隨時實行封鎖，以便從事檢查。每一司令均得有摩托化步兵，裝甲軍，大砲，飛機，供其調遣。遇遇抵抗時，得逕行轟炸猶太區。若巴勒斯坦局勢轉趨惡化，即當實行此項計劃云。

【路透社倫敦十六電】回教大主教赫賽尼自在法國失蹤後，其下落今仍不明。昨薩伊特港謠傳回主教已在押往印度洋英領養契爾羣島途中。敘利亞總理今日復申明回主教並不在敘利亞境內，致其下落成神秘之謎。薩伊特港人士昨夜皆相信回主教已在英驅逐艦「維拉哥」號上，該艦於檢查運輸艦「特文廈」號後，即向蘇彝士運河疾駛，并邀令運河內航運暫停，以便利該艦通行。英海軍部雖有所申明，迄未祛除案疑。

【路透社薩伊特港十六日電】此間頃獲悉：英運輸艦「特文廈」號經驅逐艦「維拉哥」號檢查後，并未搜獲回教大主教赫賽尼。有人懷疑回主教裝扮成一船員在法國某海港之運輸船上。但星期五在薩伊特領海搜索之結果，亦不見其蹤跡。凡據所有情報，回教大主教似不在船上，但此間人士仍相信，回教大主教已被獲，但爲英當局嚴守秘密，不予宣佈。

【路透社開羅十六日電】今在此海陸搜索失蹤回教大主教之際，頃又傳說回教大主教於二星期前取得敘利亞護照後，已行抵開羅。據埃及「阿拉姆報」巴黎訪員稱：五月廿九日回主教離開巴黎後，曾會見「回主教參議」杜華里庇，但廿九日夜有人冒「杜華里庇」之名，以敘利亞護照自巴黎飛往開羅，該旅客即爲回主教，此旅客染成與杜華里庇同樣之色澤，冒名登機離去。今杜華里庇亦在巴黎失蹤，按杜氏係回主教親信之一，曾隨其至德，奧，瑞士，及法國等地。

波蘭政情一瞥

月杪將舉行人民複決投票 工人與農民兩黨明爭暗鬥 人民集體被捕已達十萬人

【聯合社華沙十六日電】波蘭全國一千一百萬人將在本月三十日舉行複決投票，那時候，政府將出動二十五萬名武裝軍警，維持秩序，務使「不致發生糾紛」。此次公民投票複決的問題有：㊀決定今年秋季選舉的國會，究竟採取一院制，還是兩院制，㊁是否贊成工業歸國營，和將土地劃分給農民，㊂是否贊成波蘭沿波羅的海，奧杜河，耶依斯河，劃爲西部國界。公民們現正等候着發表民意的時間到來，一方面國內正在發生着種種變化。華沙的臨時政府被共產黨支持的波蘭工人黨，和密切聯絡的波蘭社會黨執掌着最重要的職位，正在用逐個擊破的方法分散副總理米柯爾齊克的波蘭農民黨，依照過去的估計，該黨代表着十分之七的選民，然而工人黨和社會黨說波蘭農民黨裏，「反政府，反民主和親法西斯」份子充斥，於是憑藉着雅爾達和波茨坦協定規定祇許「民主和反納粹」的政黨活動一點，派出秘密警察在全國各地搜查波蘭農民黨的區黨部，洛茲地方的工會甚至請責學生們舉行反政府示威遊行，要求各校將「反對民主機構的學生，悉數開除」。米柯爾齊克和波蘭農民黨首領們都抗議這種行爲，說是破壞在莫斯科訂立的協定，因爲這協定規定波蘭六個政黨有參加政府的均等權利。工人黨和社會黨指摘農民黨勾結「國民軍」等恐怖集團，米氏也切實否認。秘密警察在公安部長指揮之下，不斷搜查農民團體，迫令解散，部長會講起始終不聞不問。然而農民們已提出警告，說這種行爲將波蘭迫到內戰的邊緣，勞工黨領鮑畢埃爾也擁護農民們這種意見，一般說來，勞工黨是和波蘭農民黨站在一條陣線上的。

聯絡着反對他們的有：波蘭工人黨，波蘭社會黨，民主黨，和一個獨立性的集團喚做「農民黨」，這和米氏的波蘭農民黨並沒有關係，這四黨都主張成立一個單獨的選舉集團，在普選之前，便商定了各政黨在將來新國會中的議席，各佔多少。米柯爾齊克和鮑畢埃爾却反對這種辦法。黨爭正在進行不已，一面工人黨和社會黨還在培植着力量強大的工具，將在公民投票和普選時，發揮力量，這種工具便是公民自動投效編成的後備軍，各大城市裏，都有正規民軍的軍官，在教練着從廿一歲到四十五歲自動投效的壯丁，怎樣來戰鬥廝殺。民衆們利用這機會來領取餉被的數以萬計，可靠人士估計到公民投票那天，或許有十萬個後備民軍將出動巡邏，如其不然，到普選那天，必定出動無疑。政府首長，如總理莫洛斯基等人，已說過成立後備民軍的目的，在協助保障「投票時的秩序」。後備民軍除一部份是「農民黨」和民主黨黨員外，其餘全是工人黨和社會黨黨員。

反對這種組織的民衆，尤其是米柯爾齊克領導的農民們，都說成立後備民軍，祗是現在掌權人的另一種企圖，想藉以威脅人民，保持他們的權力，却不管人民的願望如何。現在臨時政府許多官員，已有一種驚擊的感覺，認爲「這是個永久的政府，我們要繼續留職」。然而波蘭農民領袖們說，波蘭工人若不得蘇聯的支援，決不能在普選中獲勝。除了後備民軍以外，還有秘密警察十三萬三千人到十五萬人。公安部一面解散許多農民團體，一面又用雷厲風行的手段，消滅恐怖團體，選舉常在恐怖團體中人身上，抄出波蘭農民黨的黨員證，波蘭農民們則反唇相譏，說區黨部曾屢次被刼，黨員證和官印失散，也許被匪徒們冒名利用。秘密警察凡是認爲有反政府嫌疑的舉動，立即出動撲滅，因此常有許多人民，集體被捕，甚至不明不白地關入監牢，既不知所犯何罪，也不知何日開釋，其中有許多關了幾個月方才開釋，所以很難斷定現在被秘密警察監禁着的人民，究竟有多少，據政府某官員最近估計，像這樣被監禁着的，總有七萬五千人到十萬人。秘密警察還加緊監視着外僑，尤其是美英僑民的行動，甚至使這些美英僑民多和美英僑民交際的波蘭民衆，也被嚴密監視。總理莫洛斯基說，無論是公民投票，或舉行普選，波蘭都不要聯合國方面派員來視察，因爲波蘭是個「主權國家」，能夠料理自己的事務。

戴高樂將軍發表演說 擁護兩院議會制度 主張總統應有實權

人民共和黨政見相同表示擁護 共產黨主張絕對相反勢不兩立

【路透社巴黎十六日電】緘默已久之戴高樂將軍，今日在巴伊歐發表演說，擁護兩院議會制度，並主張總統應有眞實之權限，以爲各政黨間之仲裁人，巴黎政界人士，認爲此一演說，爲戴將軍重入政治舞台，並擬爲未來總統候選人之表示。戴將軍所贊成之憲法與人民共和黨在上屆議會中所竭力贊助者，大致相同，亦與大多數法國人民之意見相吻合。戴將軍所述總統應有之權限，備係重申渠前次在職時所公然創導之意見。當時共產黨等，曾有猛烈批評，指其意欲擴大個人權限，渠於今日之演說中，乃特別指出政黨以上若無仲裁人之存在，則黨的糾紛，足以妨礙政府施策之有效作用，結果驅使國家傾向獨裁政治之危險斜坡，觀察家預料戴將軍此次演說，足使一般人士之憲法觀念趨於具體化，同時亦可增強人民共和黨在新議會中爭取兩院議會制度時之立場，將軍之意欲主張，在社會黨方面而倘無重大阻礙，惟與共產黨之政策，則顯然勢不兩立。戴將軍今已儼然爲反對一院議會制度者之領袖，而成爲憲政自由之標誌。戴將軍係在巴伊歐之市場區發表演說，羣衆集合而聽者約三萬人，情緒熱烈，可見時至今日，將軍仍爲法國之傑出人物，具有廣大之政治力量。據熟悉將軍性格之人稱，在制定與其主張相符合之新憲法前，戴將軍當不致正式爲總統候選人云。

【聯合社巴黎十六日電】戴高樂得人民共和黨擁護，重入政治舞台，共產黨即於今日聲明反對溫和派人民共和黨領導之任何政府。戴高樂之政見，係在巴育城紀念其本人一九四四年重臨故土之慶祝會中發表，打破其半年來之政治緘默。戴氏主張設立兩院制議會及強有力之行政機關，以保衛民主。據稱，獨裁之威脅仍存於法國，新制憲議會應將行政，司法，與司法三權嚴格分清。戴氏並提及本年一月間辭去臨時總統一職，謂此舉係欲避免捲入政爭及貽人以左右立法之口實。戴氏此項言論，具有重大政治影響，其所建議之憲法幾與人民共和黨所主張者相同，與共產黨則絕對相反，共黨所主張者爲一院制議會及毫無實權之行政機關。人民共和黨已在此次大選中取得共產黨地位而成爲第一大黨，內定由該黨外交部長畢道爾任臨時總統。據觀察家之意，人民共和黨，既遭共產黨反對，或將單獨組閣。戴高樂之東山再起，可增強其成功機會。此舉若失敗，則人民共和黨或將邀請社會黨從中斡旋，由社會黨員担任總統，該黨雖曾宣布不欲出任總統，亦在所不顧。

【法國新聞社法國貝葉十六日電】本日係戴高樂將軍重履國土二週年紀念日，此間舉行慶祝典禮，戴高樂將軍身著褐色少將軍裝參加盛典，民衆均向之歡呼。當渠在無名英雄墓前獻致花圈之後，即前往兩年前重返祖國之處樹立石碑，用以紀念貝葉城之解放。碑文云：「一九四四年六月十四日，貝葉居民重獲自由，民族解放者戴高樂將軍即在此自由地方初次發表演說。」

共產黨建議組聯合政府 反對進步天主教黨主政

【路透社巴黎十六日電】法國共產黨中央委員會今晚決議，建議由共產黨，社會黨，人民共和黨合組聯合政府，由一社會黨人士任內閣總理。決議案有謂，中央委員會認爲國家利益應置於黨的問題之上，在目前環境之下，解決政府問題之最好辦法，即爲由共產黨，社會黨及人民共和黨組織聯合政府，由社會黨人士任總理，以免損及政治新派別。

【路透社巴黎十六日電】法國共產黨秘書長索勒茲頃在共黨中央委員會會議席上，表示反對共黨參加進步天主教黨所領導之政府。按進步天主教黨係於六月二日選舉後，法國最強之政黨。

安理會昨開會 西班牙問題攤牌見分曉

【聯合社紐約十六日電】聯合國安全理事會明日開會時，各大國對西班牙問題大有攤牌之勢。屆時理事會將討論調查委員會之報告書，至少可獲八票通過，其中七票，包括調查委員會五大國代表在內，乃法定必需票數。蘇聯代表葛羅米柯已斷然宣布反對。英國與墨西哥雖尚未表示立場，但倡將擁護此項報告書。理事會自開會伊始，即避免引用否決權問題，此事由專家委員會從長計論，迄未能有何決定。澳洲代表雖提及此事有澄清之必要，但從未公開舉行辯論。據消息靈通人士稱：蘇聯或不致斷然否決，其論據爲對西班牙問題與其一無行動，不如稍有表示爲佳。蘇聯之一貫主張，乃安全理事會應呼召立即與西班牙現政府斷絕外交關係，勿以此事諉諸聯合國大會。

【聯合社紐約十六日電】安全理事會明日開會時，將由墨西哥外長那吉拉任主席，那吉拉現年五十一歲，爲墨西哥著名外交家。

蒙高茂萊飛赴印度

七月間擬往希臘並將訪問義大利

【聯合社耶魯撒冷十六日電】蒙高茂萊元帥在此與中東英軍司令巴格特，及巴勒斯坦英軍司令巴克拉談後，今日下午乘飛機前往印度，並定於七月間赴希臘一行。巴格特係自開羅特別爲此前來。

【路透社耶路撒冷十六日電】此間官方頃宣稱，蒙高茂萊元帥本日離開巴勒斯坦，前往印度，按蒙帥係於本月九日離英至埃及，與巴勒斯坦，與各該地軍事將領有所討論。在開羅時曾訪晤埃及國王伐魯克及總理西德基。星期五自開羅抵耶路撒冷，與巴勒斯坦英軍司令長官巴堪中將進行會談，并亦與巴勒斯坦高級專員克銀漢會晤。蒙帥亦將赴希臘與義大利訪問。

華維爾擬邀請十四人組織印臨時政府

國大黨對人選表示不滿

【聯合社新德里十六日電】印度總督華維爾與英內閣訪印代表團今日宣布，擬邀請十四人組織印度臨時政府，甘地之發言人即聲明，「甘地本人對此深爲不樂」。回教同盟執行委員會則可表示，如英代表團建議如無變化，「可以予以接受」。印督主張發表後三小時，甘地在祈禱會致詞，以「期待與祈禱」，並稱，國大黨對於印督主張是否接受或拒絕，須待「審慎考慮是否具有最大之福利爲依據」。國大黨其他代表則稱，該黨擬度星期一可見分曉。據英方消息，印督將邀請印度領袖十四人組織政府，俾於制憲議會爲印度獨立草擬憲法期內主持全國政務，其人選如下：回教同盟方面爲真納主席等五人，國大黨方面爲尼赫魯等五人，西克教一人，派西教一人，及賤民階級一人。印度基督教一人。甘地之發言人批評此項人選，謂其對於國大黨有欠公允，惟被邀代表無邏輯參加政府之必要。回教同盟執行委員會並謂，十四人位置如何分配恐不免引起爭執。回教同盟要求內政，交通及財政或國防主席。該同盟執行委員會亦定於星期一討論此事，但在國大黨態度未明瞭之前，不致正式表示接受。

【聯合社華盛頓十六日電】華盛頓晚報今日評論印度獨立問題稱，英國準備以公正態度，避免流血，使印度完全獨立，殊足受全世界之稱道，印度人亦當利用此創造歷史的機會，證明其爲偉大，前進，自治之民族，無論其留在或退出不列顛聯邦，莫不皆然云。

【路透社新德里十六日電】全印回教聯盟執行委員會，今夜討論英國代表團所提組織臨時印度政府之建議，但并未商有決議，明日將續開，再予討論。印度國大黨今日下午亦開會五小時，討論英建議，但亦展期至明日再予續議。

【路透社新德里十六日電】印度總督宣佈印度二大政黨談判組織臨時政府一事決裂後，即於本日邀請十四人爲政府服務。總督此舉乃遵守二大政黨同等人數之原則。但國大黨或將要求增加少數派代表一人。總督表示倘其能獲接受，則可望於六月廿六日前後，成立新人民政府。倘遭拒絕，則或將邀請接受英方對印度獨立建議之各派代表，另組政府，以資試行云。

遠東國際法庭昨開庭

宣讀日戰犯史錄

【中央社東京十七日專電】遠東國際戰犯審判法庭，本晨由檢察處提出有關廿六名日本主要戰犯過去歷史之詳細紀錄，期以確定各犯對發動侵略戰爭之責任。各犯於庭上咸惴惴不安，各被告桌上之文件，堆積如山，彼等於檢察官宣讀個人之過去歷史紀錄時，其中態度最沉靜者，當爲被控負責「南京大屠殺」之松井石根。松井狀頗消瘦，戴眼鏡，庭上宣讀其過去歷史紀錄時，渠坐於被告欄中，泰然自若，仰視天花板，或則將視轉視檢察官。至於永野修身則於所佩耳機中，聞及宣讀其名時，立即拘鉛筆從事摘錄，會不稍停，直至檢察官宣讀前日海軍事務局局長岡敬純時，始止。檢察官宣讀岡氏過去歷史紀錄時，渠閉目危坐，不時皺眉，表示其對往事，已茫然難憶。今晨開庭時，美籍辯護律師麥悌恩曾申請延方添置更多辯護人員，渠謂，辯護方面之行政組人員，業已減少，庭方定於日後決定此事。我駐美大使魏道明於返國途中，在東京少停，渠本日偕我國防部次長秦德純出席旁聽。

空軍基地貝恩飛機場由美交還埃政府

埃當局允遵守四項條件

【聯合社開羅十七日電】美國今日將開羅附近價值數千萬美元之戰時空軍基地貝恩飛機場移交埃及，並允在六個月內將所有軍事人員，一律撤退。埃及政府於接受機場時，允遵守下列各條件：㊀該機場於六個月內可供美國運用飛機使用，期滿經雙方同意可續訂協定。㊁以該機場爲民用航空站，供各方面使用，不分差別。㊂按照一九四四年芝加哥民用航空會議決定之原則，與美國訂立運輸協定，㊃美國留在埃及之陸海軍及其他設備與剩餘物資，由埃及政府按照正式估價付給一千萬美元。據雙方發表之聯合公報稱，貝恩機場於六個月內可供美國軍用機使用，期滿可以繼續，俾美國與其駐在東方之軍隊，得以維持交通。

踏·上·建·國·之·路

我政府選派往美實習人員將絡續返國工作

【聯合社華盛頓十六日電】美國決助中國在軍事上和經濟上自立，俾成爲遠東和平及美國安全之保障，此項決心將於今後數個月內大爲加強，過去一年間，中國技術人員及工商業人士在美國實習者約一千人，現已準備絡續返國，以其在美國由政府及工商界之助，所學得之方法襄助祖國解救急難。此項人員係應中國政府及工廠之邀請，由中國政府選派來美實習，男女皆有，自簿計員以至鐵路局副局長，應有盡有。實習時曾分佈全國，現由美國政府準備專車數列，分頭載往舊金山，改乘美船返滬。由中美兩國磋商之經過情形而觀，此項試驗可謂完全成功，實習人員多係國內大學畢業生，且有在美國大學深造得學位者，所習均其所長，實習場所均爲美國有名工廠及商業機關。據負責人稱，此計劃實習人員堪稱不負所托，此計劃完全成功，另有一部份人員主張採取互惠辦法，蓋美國亦須藉重中國及中國人者，俾與之經商云。

歐洲自由主義派代表發表白魯塞爾宣言

【聯合社比利時京城十六日電】比利時，英，法，丹麥，荷蘭，瑞士，瑞典及西班牙自由主義派代表今日在此發表聯合宣言，聲明其對於人類精神自由之信念，及改造世界之各項原則。此項宣言名曰「白魯塞爾宣言」，係於比利時自由黨百年紀念慶祝會閉幕時發出。其主旨爲闡明自由主義人士對於人類之精神，自由具有信念，並主張反對一切反動或專制，經濟方面應尊重私人企業，唯有聯合國機構始能予以戰爭廢止，自由人爲世界唯一希望云。

暹羅國務暫由攝政主持

傳故王係遭人暗殺

【聯合社盤谷十七日電】盤谷各報今日載稱，暹羅故王馬希道上週在宮內被槍擊身死，已有若干人被拘待訊，並由警察署從事調查。官方甫於數日前宣布故王之死，係屬「意外」，惟外間傳說，有謂其出於自殺，或被人謀害者。某報於封面顯著地位揭載馬希道係遭人暗殺，決非自殺，或因意外所致云。

【聯合社盤谷十六日電】暹羅國王馬希道暴卒後，即由臨時攝政主持國務，今夜由暹羅議會正式選舉議長嘉南親王，以及前議長塞維組成攝政院，代臨時攝政。

莫斯科電台廣播離奇消息

【聯合社倫敦十六日電】莫斯科電台今日廣播伊朗「拉巴爾」報消息，謂有英國飛機一架，曾在伊朗巴基坦省台許加利地方降落，載運酋長數人而去，數日後又將原人送回，並帶有軍火彈藥在機，及茶一批。其後該機又飛往數處，當地伊朗當局準備扣留該機及軍火，並向英國駐柴領事提出抗議。

足球賽步入蔗境 星東聯今戰青白

球迷注意！比賽提前一小時開始 下午四時半接觸二時起發售門票 ——增加警衛嚴格禁止越籬——

四戰四捷，聲威遠播之星東聯足球遠征軍，今日下午四時半，將與本屆市長盃及聯甲雙料冠軍青白隊，作來滬第五度出戰於逸園。時間較原定提前一小時，門券亦提先於下午二時起，即在市體育館發售。惟價格照舊，仍爲四千及二千元兩種。足球會負責人昨日鄭重聲稱，鑒於上次東華一役時，球場秩序之紊如亂絲，幾使比賽無法進行，誠屬遺憾，故除請軍警當局，增派員警維持球場秩序外，還請觀衆尊重自己人格，抑制興奮情緒，切勿再有踰欄毀籬等越軌行動。否則在場負有維持秩序責任之員警，有權強迫制止，除懸有許可入場憑證之服務人員，得進入竹籬外，其他一概不准入球場。檢查證件之員警，絕對嚴格執行，毫不徇情。對於毀損竹籬，擅自踰越之觀衆，以破壞公衆秩序論罪，有權予以逮捕，不特犧牲眼福，抑且有失體面，幸球迷切勿自討沒趣。主辦當局爲疏暢交通起見，今日特增闢入口，除原有之復興路大門外，陝西南路大門，亦同時開放。請觀衆注意。雙方佈陣，爲：

星東聯

朱兆恆
（生力軍）羅偉權，馮坤勝
霍耀華　侯榕生
劉松生　許竟成　郭英祺
李碩友　黎兆榮　張金海　馮景祥　劉廣森

青白會

秦必高
（生力軍）黃仕傑，羅壽福
嚴士鑫　吳祺祥
瞿永福　孟義良　高保正
曹秋亭　許文奎　李義臣　顧以撤　賈春華

裁判員：吳守衡
巡邊員：何春暉，陳吉祥

星東聯來滬以後，首戰破英海軍，再戰擒西聯，三戰克猶太，上週末又以五對二大勝東華，實力之堅強，聲勢之雄壯，爲近年來滬上球壇所僅見。今日相逢勁敵青白，又有一番酣鬥場面，而雙方均必出全力以赴之。如剝蕉，好戲倒在後頭，節目越來越精采，正此謂也。今日客軍所佈陣勢，前鋒五虎，未有更張，前衛劉松生左移，郭英祺傷癒，右前之職，舊調重彈，前鋒銳利，後衛堅固，排來頗合理想。青白仍保最標準之原班人馬，門將秦必高貢仕傑各踞半場，後衛嚴吳雙檣，宛比鐵閘，碩友廣森縱然躍，恐難越最後大關。兩翼包抄，並受影響。高保正近況正佳，黎兆榮雖屬猛勇，倘被釘煞，亦爲之奈何。然論青白形勢，亦不無可危。今日勝敗關鍵，全在青白前鋒與客軍後衛之各門法實如何耳。總之，戰來精彩鏡頭，定然美不勝收，此間當可預卜也。

名·流·籲·請 再作三角義賽

足委會連日接獲本市各慈善機關要求舉行足球義賽之函件，疊如山積。日昨星東隊亦接到范紹會，吳開先，章士釗，杜月笙，顧嘉棠五人之聯名函，請該隊與西聯青白兩隊，再作一三角循環賽，門券收入，撥充救濟河南蘇北兩州災民之用。是否接受，尚在商討中。

首屆乒乓聯賽 今日審查名單

體協乒乓委員會主辦之首屆全滬團體乒乓聯賽，加入角逐者計有廣東，精武，華聯，華聯女，滬星，巴黎，中友，中友甲，聯義，青島，滬進，絹一，友愛，泰山甲，泰山乙，中印人人，國貨，旅一，四行，東昌，先施，青聯等二十餘隊。主辦當局定今日下午六時，在愛文義路福田邨，舉行第三次委員會議，審查參加各隊名單及手續，俾便分組，下列委員，王一鍾，陳霖生，胡逸坤，梁錦堂，君，均希準時出席。

法長程自由車賽 比選手馬遜冠軍

【巴黎十六日電】巴黎至波文鐸間，本日舉行自由車駕駛比賽。比利時選手馬遜獲第一名，計程五百八十八公里，費時十六小時五十九分又四十秒。第二名亦爲比選手蘇梅斯所獲，費時十七小時八分又卅二秒。第三名爲法國選手索斐埃特，計十七小時十二分又卅四秒。

小型球 ——上週戰果

在季節中遒測之小型足球，正若方張之寇。在浦左有東昌盃之馳逐，在市區則有公開聯賽之分別在東南西北中五區[illegible]

▽公開聯賽
徐匯丙勝新勝和（丙十）三比〇
永安勝曙光（丙六）五比〇
合羣勝華安（乙二）四比〇
申新乙和三五安（乙一）一比一
華光勝四行（丙十一）七比一

本屆市長盃聯甲雙料冠軍青白隊雄姿

四維勝飛鷹（丙七）一比〇
徐匯乙勝滬印滬（乙二）二比一
青光和偉星（乙一）一比〇
（以上徐匯球場）

中南勝敏志（丙十二）四比〇
全白勝克仁（丙十四）一比〇
傅隊勝衛星（丙十三）五比〇
鐵路B勝榮光（丙十二）一比〇
鐵路A勝杏花（丙十三）二比〇
青鋒勝立興隆（丙十二）二比〇
永毅勝劍蝴（乙三）二比〇
（以上維樂球場）

藍虹勝金戊（丙十五）五比〇
肇仁勝新華（丙十五）三比一
康樂勝冠生（丙十一）一比〇
斌星勝幼發（丙十一）二比〇
光友勝鶴隊（丙十一）一比〇
永聯和市南（丙八）一比一
（以上南市體育場）

△東昌盃
建育勝江東　二比〇
峻德勝吳東　一比〇
力行勝健青　四比一
友聯和頤捲　一比一
恆聯勝頤中D　一比〇
華光勝華洋藍　四比〇
頤中勝華洋白　一比〇
救火會B勝頤中C　二比一
梅友勝基隊　二比〇
劍輝和震亞　一比一
頤中A和張江　一比一

鄧森

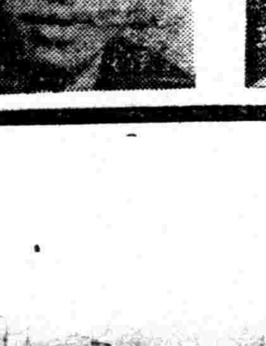
李偵文

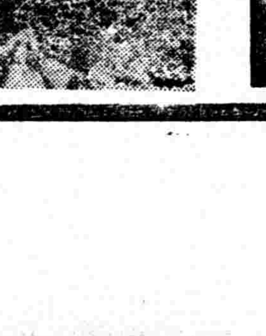

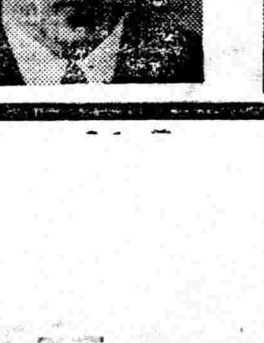
馮坤彪

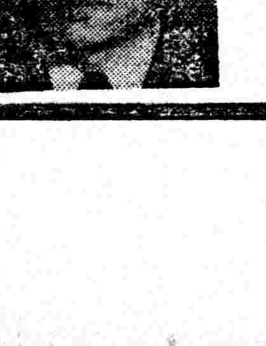
黎兆榮

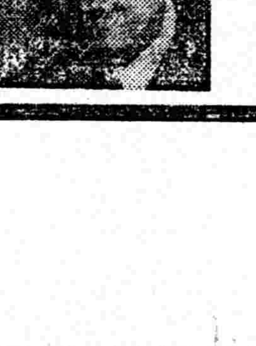

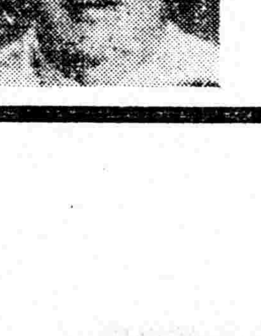

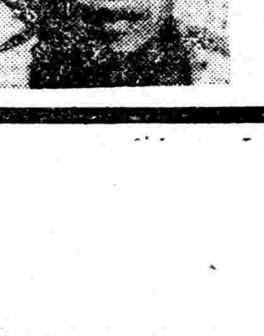
霍耀華

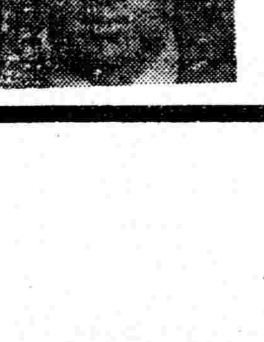
侯榕生

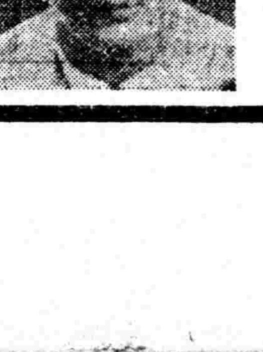

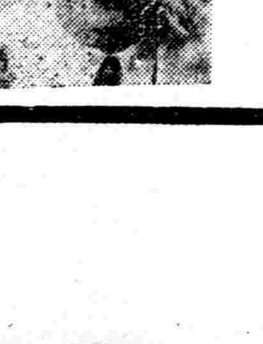
馮景祥

糧貸舞弊案

四糧官八糧商 地檢處昨午偵訊

任星崖邵季高扣押 警備部傳訊李崇年

糧貸舞弊案，自江蘇區監察使糾舉後，已引起全國注意，主席並手諭著令嚴辦，是誠爲勝利後第一起貪污巨案。該案昨由地檢處傳四糧官及八糧商開偵查庭。楊錫志在美，汪遂人已拘警備部由軍法裁判，故未到庭外，糧官任星崖李崇年，及邵季高等八糧商均準時到庭。偵詢庭上午十一時開始審訊，迄下午一時半始告完畢。糧政處調節科科長任星崖，以官商勾結，貪污嫌疑重大，當庭卽予扣押。復康米行經理邵季高，亦予看管，暫羈押地院看守所。田糧署長李崇年則以三百萬元現金保，其餘各糧商亦各以五百萬元現金保釋。據記者探悉，糧貸巨案中之各犯，中樞當局已令由軍法裁判，故淞滬警備司令部業於十四日對楊錫志等四糧官等簽發拘票，除汪遂人於卽晚已拘捕外，李崇年任星崖以不詳其行蹤，故迄未歸案。茲者任星崖昨已由地檢處扣押。聞警備部軍法處於日內卽將行文地檢處，將任移提軍法處併案訊辦。至田糧署長李崇年，於昨日下午六時以保離法院後，卽已爲警備部稽查處傳訊，嗣卽經保釋。

糧貸舞弊案昨經地檢處偵查糧官任星崖（米色制服者）糧商邵季高（黑色長衫者）由法警押解入院圖示：任星崖及邵季高以手掩面醜態百出之精彩鏡頭（中國社攝）

昨日偵訊詳情

又警備部軍法處，於昨日下午二時開始傳訊十四家米貸商，昨傳訊者有新昌米行等四家，茲將地檢處昨偵訊糧貸舞弊案之詳細經過情形誌後，地方法院檢察處開庭偵訊時，除糧政處調節科科長任星崖，糧食部田糧署署長兼長江區糧食儲運委員會主任委員李崇年出庭外，並傳有關證人糧商復康米行經理邵季高，志豐雜糧店主人徐泰元，成豐公行經理邢志剛，永順泰糧店主人顧益生，協昌泰糧店主人馮耿華，江北公司經理邢頌文，萬昌新經理楊潤齋等共十人出庭，均經分別偵訊，歷二小時又半始畢。當庭諭令任星崖邵季高嫌疑重大，卽押送看守所看管外，其餘分別交保，李崇年交三百萬元現金保釋，其餘各米商楊潤齋馮耿華二人外，均以五百萬元現金保證隨傳隨到、其案訊詳情，因按法律程序在偵查期內禁止旁聽，故無從探悉。李崇年由法警押出覓保時，向記者謂「三百萬元現金無力繳納」，被當庭扣押之任星崖，昨衣米色中山裝手執兩白紙包，神色慌張，與米商邵季高同由法警四名押往地院看守所時，沿途高舉雙手掩面以閃避攝影記者之鏡頭狀極狼狽。

糧商大部交保

【又訊】昨傳糧貸有關之米商㊀愷自爾路九四號萬昌米行主人萬墨林，㊁又萬昌新米行經理楊潤齋，㊂河南路四六六弄八號成昱米行經理邢志剛，㊃吉祥街八五弄一號協昌泰米行主人馮耿華，㊄虎邱路一三一號四二七室復康米行邵季高，㊅白克路五三二號永順泰米行主人顧益生，㊆牯嶺路八十號志豐雜糧行主人徐泰元，㊇江北公司經理邢頌文等八人。由吳檢察官啓華升座第七偵查庭，女書記官王以徵紀錄，分別偵訊。因關係重要，且情節複雜，經吳檢察官分別詳細訊問，至下午一時半始退庭。結果，除萬昌新米行經理楊潤齋，及協昌泰米行主人馮耿華兩人，與本案並無關係，予開釋，並諭令任星崖及復康米行邵季高兩人，嫌疑重大，着卽羈押。至於萬墨林，邢志剛，各交一千萬元現金保，李崇年准予交三百萬元現金保。此外顧益生，徐泰元，邢頌文等三人，各交五百萬元現金保，如無現金保一律收押。

吳市長倡食糙米 令豆米業照標準碾製

吳市長對於本市糧食問題，至爲重視。積極疏暢來源，保護正當糧商合法之利潤，予以採購之便利。消極方面，嚴格取締投機與囤積，禁止抬高私漲糧價，務使本市民食絕無問題。最近市政會議對於節約糧食消費，曾有禁止碾製上等精白食米之決議。蓋碾以每市石稻穀能碾糙米四市斗五斗以上爲度。糙碾以每市石糙米能碾白米九市斗以上爲度。吳市長近復根據外籍專家安佛來氏研究之結果，提倡食用糙米，不僅對於身體健康大有裨益，且使可供食用之米量，至少增加百分之十或百分之十五。據外籍專家提供之意見，碾製糙米可分下列三種：（一）上等糙米，稻穀百分之五，碎米最少百分之十。（二）中等糙米，稻穀百分之二，紅米百分之五，碎米百分之二十。（三）三等糙米，稻穀百分之三，紅米百分之十五，碎米百分之三十。糙米因有紅皮保護，煮熟時須多費十分鐘時間，雖所用木柴較多，但節省之費，固足以取償而有餘。因白糙米碾製白米之成本，每石約爲五百元。倘欲使米潔白，須加碾二三次，其耗損之重量，約爲百分之十至百分之二十。上海現有碾製廠約二十家，其中若干家置有機器不多，總計各廠約有碾米機四十架，每機每日約一百石，總計每日產量約四百石。鄉人向係用石臼舂米，此種方法，可恢復之，俾增加糙米產量。關於米之成本價格，以穀之成本，另加碾費，運費，以及零售店間接費用，按照一種平允標準以調整之。食用糙米，除已由市政府令社會局轉飭豆米業公會，自卽日起，禁止碾製上等精白食米，應照標準碾製糙米銷售外，並由市政府建議中央，請通令全國一律實行。

保存維他命乙有益健康 食用米量增百分之十五

物資供應局 購訂戰後剩餘物資 已到大批卡車及美軍用糧

行政院爲向國外購訂各種物資，並進行處理分配起見，特設物資供應局，直屬於行政院物資供應委員會，局長江杓，昨午三時假都城飯店，招待新聞界，該局成立於上月十五日。近積極擴充籌備，專事處理戰後剩餘物資，其中包括租借法案之剩餘物資及之接收，中國區美軍剩餘物資。惟軍火不在分配之列，而限於五金材料，工具，及食糧用品等之供應。該局在美國之華盛頓，加拿大之渥太華，印度之加爾各答三地，設辦事處。上海爲總聯絡機構。關於太平洋美軍剩餘物資之購訂，經局長往冲繩島實地視察後，業經報告行政院宋院長，決定應購之物品。茲悉首批太平洋美軍剩餘物資，業於上週六由冲繩島運抵上海，係由美運輸艦開德曼，蒂芬列，頓得納，約翰五艘勝利號運到卡車九六一輛，計重六八四六噸。該項卡車爲道奇「3/4」型，每輛可載重五噸，業於昨日全部起卸完畢。各運輸艦卽駛返冲繩島，再行裝運其他物資來滬。該項卡車可載重五噸，車身頗爲堅固。當抗戰期中，我國利用緬甸公路運輸物資時，有美工程師籌劃並主持其事，渠認爲中國公路，大都崎嶇不平，且須翻山越嶺，故美國卡車用七八年者，抵華後祇能用二三年，因此特設計建造道奇「3/4」型，頗通用於我國公路。至於該項卡車購買，凡運輸及交通機關均可申請購買，每輛價格爲九百十五萬元，其價格僅及市價四分之一。此外已接收美軍軍糧十萬噸，分配公務人員。分配方法，採取美國式之配購券制度，上有本人照片，以杜流弊。明日起運一部至南京，試行配購，如成績良好，一月後將在上海及各地進行云。

外部派員來滬 主持遣送德僑

滬德僑遣送在卽，外部專……委員會丁文淵，及歐洲司科長鄧傳詩，十七日下午一時由京飛滬主持。

我向美定製火車頭 —共三十五個—

【本報訊】美國政府業爲中國政府向美國火車機車公司，定製火車頭三十五個，其他國家向該公司定貨者，計有法國，比利士，蘇聯，巴西，暹羅等。聞該公司自本年一月迄今，已接受國外定貨四百五十個火車頭云。

日人思想已有進步 賠償問題望早解決 朱世明將軍談話

盟國對日委員會中國代表團團長朱世明將軍，昨接見中央社記者稱：日本人民思想，經此次戰爭教訓，已有進步，今後日本將永遠除解武裝，所謂民主化及再教育工作，經過相當時日，當可獲得成就。至中國受日賠償問題，原則將由盟國遠東委員會決定，現日本國內經濟頗感恐慌，若干工廠尚未復員，頗望賠償問題，能早日解決。又我在日僑民現約有三萬人左右，多經營旅店業，生活相當困苦，此外，朱氏并述及麥帥爲部允許日在公海捕漁一節，係解除日本糧荒，與我漁權並無影響。最後談及駐日代表團組成人數，朱氏說明各國并不相等，我代表團人數較少，現約百人左右。又據駐日代表團消息：戴堅師長已赴海防，我駐日軍隊何時開往東京，現尚未定。又資源委員會派赴日本調查工業設備之專家周茂柏，王樹，貝季瑤等一行二十餘人，正候機飛日。

海關由客卿主持 今晨實行正式交替 丁貴堂 白禮查

新任江海關稅務司白禮查氏，將於今晨正式視事，原任丁貴堂氏，定於今晨辦理移交。按白禮查與丁貴堂，原定昨晨辦理移交，因移交備忘錄尚未妥草，故展期至今晨辦理。昨晨九時許，海關紀念週，丁白兩氏均出席參加，由丁氏介紹白氏與全體關員相見，并報告其本人辭職之經過，略謂：勝利之初，渠奉命與當時京滬區財政金融特派員陳行及負責接收海關稅務司署，江海關及浚浦總局等各機構，旋奉命兼江海關稅務司，業已八月，然本人事繁體弱，無暇兼顧，故向中央呈辭云云。繼由白氏致詞，略謂彼在中國海關，已有卅三年歷史，此次奉命接替，決不因外界批評，而不遵守政府法令云。

九個月來工務局工作概況 趙祖康昨在紀念週報告

上海市政府昨晨九時，舉行國父紀念週，由吳市長，何秘書長，各局處長暨市府職員共四百餘人，由吳市長領導，行禮如儀後，工務局長趙祖康報告，略謂：工務局自去年光復迄今，九月之間，各項重要工作以及預定設施計劃之推行狀況，如下：

道路工程 ㊀道路工程，本市現有道路全長一千公里，其中柏油路約三百公里。碎石路與煤屑路約二百公里。在敵偽時期，損毀過多，據接收時調查估計，應修補路面爲三十萬平方公尺。半年來因車輛載重增加，路面不勝負擔，續有損毀，與人行道，計五十萬平方公尺以上。九個月來，修補及新築路面三倍於去年每月之數，已翻修完工路面，爲市中心五角場，中華民國路，交通路等。現中華路延長至飛機場一段，虹橋路中正東路慢車道翻修工程，正在進行中。此外因過去損壞太多，路面百孔千瘡，爲一勞永逸計，擬選擇交通要道，逐步徹底翻修。至拓寬路面，原則以發展市郊交通，使解決目前集中中區之畸形現象。除南京西路與西嵐路，一段拓寬路面工程進行，尚稱順利。此外，各界路經江浙路之開闢，因拆屋讓路困難重重，工程進行遲緩。惟拓寬山東路，使西電車軌道，可以南北暢通，此項計劃，殊屬必要，正在擬辦中。

防潦防汎 ㊁防潦防汎，本市地勢低窪，汎潦常患，其先天缺點爲肇州路，與華山路以西水管，約爲十二吋，以上，決非目前財力所能負擔，預計經費一百〇四億元，需時一年，工務局已擬就整個防潦計劃，爲治標計，亦需二十億元，現僅就最急需工程先行舉辦，計費八億元。本年八月卽可完工。今秋水患，當可減輕。㊂橋樑，本市橋樑除不能行車之小橋大小計二百二十二座，市有碼頭二十五座，橋十六座，跨蘇州河，大小……積極籌備中。至拓寬征費，工務局屬拓展道路，以市庫支絀，不得不就地征收工費，辦法已由參議會業決通過，並呈行政院備案。其計算方法，以受益面受益線爲區別，因地價增值而征收受益費，希望市民能明瞭此項經費之用途與辦法之公允，與政府充分合作，協助建設。在滬西廿七座，均損毀甚重，九個月來，已次第搶修，對發展滬東，有滬江大橋之計劃。㊃平民住宅，本市房荒嚴重，初擬建設五千幢，以市庫支絀，先在南市大木橋路興建一百五十幢，業於六月一日開始。㊄公園苗圃。本市已開放者十三處，九個月中，遊園人數計三百五十萬人，先後成立苗圃五處，補種行道樹三千株。

搶修海塘 ㊅搶修海塘，全部計長二十八公里，現擬擇急搶修，需費三十億元，由政院行總及市府三方平均負擔，已在高橋海濱浴場南缺口，先予搶修。今後市府撥到第一期之款五億元，相差甚鉅。趙局長又稱：本市爲東方唯一大商埠，爲改造並建設新上海，該局有都市計劃設計委員會之組織，聘請專家，從事研究設計，對本市道路系統，均有精密詳細測量，已完成全市萬分之一及二萬五千分之一道路全圖，交中華書局刊印，卽可出版。

防疫總動員 昨展開工作 五十隊共注射二萬餘人 吳市長廣播促市民防疫

昨爲本市各界聯合防疫總動員第一日，衞生局等防疫人員，均經分頭出動，展開工作。茲彙誌如下：㊀國立上海醫學院原定昨日派教授及學生八十人參加免疫注射，因學生考試，請予展緩數日，臨時改派中國紅十字會第一醫院護士學校師生三十人加入防疫總隊，出動注射。㊁北平協和護士學校師生十六人，擔任免疫注射。㊂上兩項連同衞生局抽調職員八十餘人，防疫總隊職員，與各衞生所及市立醫院等抽調醫生護士，合共約二百五十人，編爲五十小隊，分赴蘇州河，沙涇港等二十餘大橋，暨邑廟區八城門口，各公園，四大公司，公共娛樂場所，各大工廠區等處，實施「力勸」免疫注射，合共注射二萬五千餘人。今仍至上開各處繼續注射，並作防疫宣傳，今可增至五十五隊。㊃增派病家消毒隊四隊，分赴各病家實施消毒。㊄善後救濟總署暨美國紅十字會，明日可供應大批注射器，酒精，棉花，針頭，並由行總上海分署，送到疫苗十萬人量。㊅美陸軍駐滬總部，派來卡車十輛，行總派到卡車四輛，警察局派到救護車二輛，連同衞生局五輛，合共二十一輛，接送防疫工作人員往返目的地。㊆固定免疫注射站，承各開業醫師義務擔任注射，已設定二百所，注射人數，須隔一日始能報到。㊇衞生局環境衞生處，今派職員三人，分赴各重要街市，視察冷飲攤販，發現有冒充鮮牛奶三十四瓶，劣質冰淇淋三十九起，刨冰十六起，當予警告，並暫予沒收。明日仍將用具蒸器發還。警察，衞生兩局卽將會銜佈告夏令取締飲食物品攤販，布告正印刷中。㊈國立上海醫學院細菌學教授郭可大，協同衞生局衞生試驗所繆所長，赴各時疫醫院接洽計劃，從明日起，實施臨時採肛取糞法，培養霍亂孤菌。㊉美駐滬海軍樂隊，諸中卽調派海軍醫官六人，逐日參加，校電話報告，三日（星期四）後本市防疫工作，所需器材自備。㊀㊀童子軍理事會，今日起調派童子軍若干，協同防疫總隊出勤工作。總工會明日起，亦可酌調幹部協助。

市長廣播

本市各界聯合防疫動員，昨晚八時，吳市長在廣播電台廣播「本市今年發現第一個霍亂病人，是五月廿三日。在全國發現第一個霍亂病人，遠在二月廿七日，是在安徽日本俘虜中發現的。這都比往年來得早，便是霍亂大流行的先兆。本市恰好在揚子江口，凡長江兩岸所傾瀉下來的疫源，再由潮水送進黃浦江，而各河浜的上游，也有疫源順流而下，集中到上海，上海河浜，蘇州河，以及其他市民自難倖免傳染。專家考察四五十年來本市霍亂流行的狀態，今年恰好是霍亂流行年。現在只算是開頭，漸漸的快要進到嚴重階段。七，八兩月患病人數，將隨着太陽的威力，蒼蠅的繁殖，與病例遞何式的累進等因素而增加。弧線扶搖直上，沖到頂點的時候，一天的眞性霍亂病人數目，就是超過一百人，也是意中事，不算希奇。可是，假如我們全市市民聯合起來，以有效的方法全面抗疫，虎疫當不致久事猖狂，甚至能一舉肅淸。上星期四，各界防疫緊急會議已經通過了整個實施方案，只等待各界加緊去執行，把這些辦法變爲事實。我們不要怕，只要幹。怕，沒有用。幹就有效。今天是上海市各界聯合防疫總動員的第一天，防疫猶如救火，搶救，堵口，務請本市各界，各學校，各機關，各社團，各團體，各業主，各商號乃至各友邦寄住上海的僑民出錢，全面動員，分工合作，有錢的出錢，有力的出力，切實推行這聯合防疫方案，達成這於己有利於人有益的盛舉」云云。又訊防疫委員會卽日起遷入市府三樓三一五室辦公，電話如二四一〇，分機十四號。各界一有詢問，或霍亂病者投發，家庭消毒等問題，均可直接向該處請求指導。

紀念一代文藝巨人 高爾基

【本報訊】今日（十八日）爲蘇聯大文豪高爾基逝世十周年祭，中蘇文化協會上海分會，中華全國文藝界協會上海分會，及上海戲劇電影協會等八團體，特於今日上午九時半，假座愛多亞路七二五號滬光大戲院，舉行聯合紀念大會。擬請：中蘇文化協會正副會長孫科，與邵力子兩氏，均將自南京親蒞上海主持會務，蘇聯駐華大使彼得洛夫夫婦，暨蘇聯駐滬外交代表，文化協會駐華代表符拉賢根，亦定於今晨聯袂來滬出席。紀念節目，除宋慶齡，王雲五，郭沫若及張西曼等之演講外，並將加映最新運滬蘇聯紀錄電影「擊潰日寇」（寫蘇軍進兵中國東北，擊潰日寇之實事）云。【又訊】上海蘇聯公民協會定於今晚八時，在福煦路八〇一號蘇聯俱樂部舉行「高爾基逝世十週年紀念晚會」，除由該會會長席費洛夫擔任主席及致詞外，並將邀中國作家矛盾，田漢等參加及發表演說云。又訊，作家書屋爲紀念高爾基逝世十週年，十七日起全部圖書特價三天。

沙里處徒刑三年 鄭洪年昨日初審

高院昨日審判漢奸十三名，茲臚列如次：判決案件，有法籍巨奸沙里，處有期徒刑三年，褫奪公權三年，從犯愛米諾夫，處刑兩年半，褫奪公權兩年。又偽特高科探長黃復森處刑兩年半，財產均沒收。調查案件有偽華中鐵道公司總裁鄭洪年，據彼供稱：係被汪逆精衞強迫充任偽職，然毫無實權，因該偽公司自科長以上均爲日人，大權在握，故被告爲一不折不扣之道地傀儡云云。又偽中政會秘書處長萬偉相，偽江蘇省市立第七中學日文教員馬浩淸，偽政治保衞局宜興站主任科員沈君平，偽中央儲備銀行業務局副局長陳華伯，及偽警察王明遠等各案，均經訊問後，候再審。開會議庭審理案，有偽特工金行健，密探程爲生，預定本月廿一日下午宣判，又嚴忠，承爲杭州市烟酒牌照稅征收局長，又任偽義烏縣長尹定一，係偽政府中將參議曹業，本經辯論終結，定於本月廿四日下午宣判。

鄭洪年昨在高院第二庭受審

在華日僑俘下月初撤竣 美軍總部發表統計

【美聯社】昨日宣佈：在下月二日以前，留居中國之日僑與日俘，將全部撤退完畢。現在有日人二百萬，正由美軍當局遣送日本，返回日本。在東九省共有日僑與日俘一百二十萬人，由美軍平均每日遣撤六千人，由葫蘆島遣運回日，截至最近爲止，已遣送十三萬四千八百二十一人。在此二百萬日僑與日俘中，有一，一二三，四七八人爲日俘，八七六，六〇〇人爲日僑。在越南台灣及華南方面之遣撤工作，已在本年四月全部完成，在華南方面共遣撤一二六，〇一八人，越南方面三〇，八九〇人，台灣四五六，三二九人。華中方面至今爲止，共遣撤七〇三，三一一人，尙餘一二五，〇〇〇人，將在七月二日前後全部遣撤完畢。其中有九五，〇〇〇人多集中在上海附近，有三萬人將於今（十八）日抵滬由滬回國。每日由滬運送回國之日僑共六千人，並計劃在最近增加到每日遣送一萬人之數。在華北方面已有五四八，七〇九名日被遣送回日，向有日人一二，〇六一名將集中在塘沽及青島，等候遣撤。韓僑之遣送工作已近完成，已遣撤者共五七，二四八人，留華者僅餘一，二〇〇人，將在日內遣返朝鮮。

一部份法越軍警 將乘法艦離滬 已得我政府許可

昨日下午五時半，由外交部李司長駿，法大使梅理靄等陪同，法遠東艦隊總司令奧波諾，向蔣主席致敬。奧氏乘坐之旗艦「黃菲恩」號，已得我政府許可，遣送一部留滬之法越軍隊及警察返國，該艦定廿日離滬。

李驤騏中將抵滬

前上海市公民訓練處長李驤騏中將，昨晨由京飛滬，當由警備部陶稽查處長一珊（前總隊長）率領公民訓練處幹部教練所畢業學員數十人赴站迎迓，並設宴爲之洗塵。

陳元欽繼續偵訊

本市新興毛紡織廠主陳元欽，被該廠全體工人檢舉戰時供應敵陸海軍部大量軍用品一案，業經提籃橋法院偵查庭准予交保釋放，惟交保期內，繼續偵訊。日來該工人方面正積極搜集證據，備供法院定讞，予以制裁。

簡訊

△朱家驊氏昨夜返京。

△糧部上海儲運處，由張導民來滬主持。

△錢鍾明今日由東京飛滬。

經濟

名畫家司徒喬抵滬

名畫家司徒喬氏，應聯合國善後救濟總署之請，旅行粵，桂，湘，鄂，豫，皖等省戰區，寫戰後實情。近以卽將去美，故於南京展覽之後，來滬準備以精心作品七十餘幅，於七月一日在本市八仙橋青年會展覽。

中蠶粵辦事處 振興粵省蠶業 設輔導機構並介紹貸款

【中央社廣州十七日電】蠶絲爲戰前主要出口商品。惟經多年戰事，蠶桑區破壞十分之七，原有植桑面積，與育蠶人數，及絲廠等，均較戰前銳減。中蠶公司粵辦事處爲求振興蠶業起見，特派員分赴各蠶桑區，設實驗蠶桑場等各種輔導機構，并介紹蠶農貸款。至蠶桑貸款最近并爲扶助絲廠復工，與農行訂立貸款六億元合約。至蠶桑貸款，前已貸出一千七百餘萬元，現決再貸放一億二千二百萬元。

昨日商情概述

黃金下趨

恰赤盤旋疲途。晨開散戶有吐，市勢卽低傾至一八七萬。後北帮略有補吸，傾會高見一八八萬五。嗣中行卽以一八七萬配售一五〇條，黑市頓抑小至一八六萬。午收銀樓略有收吸，價回至一八七萬五。下午市勢堅化，買氣熱鬧，人心向榮，終以一八九萬有做開。

美鈔挫小

外幣：美匯仍爲二〇二〇未動，美鈔進……

外股虛軟

外股在華股萎疲聲中，人心亦虛，證券棧仍有吐出，加以空方拋壓，各股純見軟疲。怡紗降七百元，英聯跌入九千元內，會德豐略小，業廣挫一百元，紡業，紙業，怡啤，鋼業各疲二三百元。

華股盤落

華股以證交復業有待，人心閒散，業內原盤未動。永紗吐售頗有，行情高後盤落。永紗新股場外已有做開，初由六六〇〇元升至六七五〇元，後在賣勢中挫至六二〇〇元，收市回至六三〇〇元，較老股計算跌三四百元，新股每股降三四十元，美亞亦降三百五，景福，新光，勤興各小二五元，信和，榮豐挫三五十元，火柴小一百二十元，藥房，藥廠，內衣略降，中紡跌一三〇元。

統債狂退

統債受某報所載財部將於下月一日起償付內債消息刺激，市勢狂退疾瀉，空方乘機拋壓。丙種晨開卽以三千元成交，後再低至二千五百元。卒因空方抵補，價又回升至三千元，較週六猛小一千五百元。

口商納胃轉佳，黃金下趨，多頭吐售甚勁，晨開卽由二四五〇，步低至二四五〇。後錢兌業有補進，價回升至二六〇〇元。午收仍退至二五七〇元。港幣交易尙平，多呈穩定。

米市平定

昨日米市，車輪到三千餘石，客尖晨早子，客包。上午十時開市後，人數極少，高檔米之貨，祇以內地帮有添辦，市面一律平定，雜糧市況形勢見疲。生豆油削二千元，麵粉，白蠶，揀青統小一千元，黃豆，赤豆各守原盤，小麥到旺，傾落二千來元。

皂燭平疲

日用品市場，昨日做開，一如往昔，客號納胃稀少，惟執貨者頗照顧吐脫，人心榮辱互見，結果除火柴生氣蓬勃，多數較前市稍升外，肥皂次等貨均告回挫，高等貨原盤未動。洋燭去化狹窄，白禮氏稍秀，餘平穩。

粗紗報挺

紗市粗紗挺，昨日廣帮納胃甚佳，因今日有船期結關，客帮待裝者頗多，致買戶踴躍，二十支雙馬由一三〇萬步循至一三三六萬，較上週末升七萬元，其餘亦多告跟挺。四十二支紗現貨充裕，實銷平庸，價反軋跌七八萬元。十六支紗除光明升一萬元外，餘鮮榮辱。三十二支雙股紗襪衫廠進戶不弱，價呈堅秀。棉布客銷呆滯，執貨者以拆息關係，均願貶價脫售，再則紡建絡續傳開，市上現貨甚冗，前途欲振之力。

行情表

六月十七日 單位法幣元

類別	品名	價格
金銀	赤條開盤	[illegible]
金銀	最高	[illegible]
金銀	最低	[illegible]
金銀	午後	[illegible]
金銀	最後	[illegible]
金銀	飾金	[illegible]
金銀	紋銀	[illegible]
利率	中央銀行利息掛牌 重貼現（千元）	六角
利率	拆款日拆（千元）	五角
利率	錢業公會掛牌拆息（千元）	五角
利率	暗息（每千元）	一角二分
外匯	中央銀行外匯掛牌 美匯（進）	一〇二〇
外匯	美匯（出）	[illegible]
外幣	美鈔開盤	[illegible]
外幣	最高	[illegible]
外幣	最低	[illegible]
外幣	最後	[illegible]
外幣	港票三〇年	[illegible]
外幣	港票三六年	[illegible]
外幣	港票三七年	[illegible]
公債	統甲 開市	[illegible]
公債	統乙 最高	[illegible]
公債	統丙 最低	[illegible]
公債	統丁 最後	[illegible]
公債	統戊	[illegible]
華股	永安紗廠	[illegible]
華股	美亞綢廠	[illegible]
華股	景福	[illegible]
華股	勤興	[illegible]
華股	新光	[illegible]
華股	新亞	[illegible]
華股	中法	[illegible]
華股	信和	[illegible]
華股	大中華火柴	[illegible]
華股	榮豐	[illegible]
華股	內衣	[illegible]
華股	中紡	[illegible]
外股	怡和紗廠	[illegible]
外股	業廣	[illegible]
外股	英聯	[illegible]
外股	會德豐	[illegible]
外股	怡啤	[illegible]
外股	紙業	[illegible]
外股	鋼業	[illegible]
外股	航業	[illegible]
米糧	北粳白粳	[illegible]
米糧	南港薄稻	[illegible]
米糧	又早稻	[illegible]
米糧	又白元	[illegible]
米糧	又杜尖	[illegible]
米糧	又洋尖	[illegible]
食油	天津豆油	[illegible]
食油	常州又	[illegible]
食油	靑島生油	[illegible]
食油	大有淸油	[illegible]
食油	又生菜油	[illegible]
麵粉	炮車一號	[illegible]
麵粉	兵船現貨	[illegible]
麵粉	泰山又	[illegible]
麵粉	孔雀又	[illegible]
麵粉	菊花又	[illegible]
雜糧	天津黃豆	[illegible]
雜糧	崇明沙赤	[illegible]
雜糧	明光小麥	[illegible]
雜糧	北港揀青	[illegible]
燃料	陽泉焦作塊	[illegible]
燃料	烟煤提塊	[illegible]
燃料	烟煤篩塊	[illegible]
燃料	白煤屑	[illegible]
燃料	上等烟煤屑	[illegible]
燃料	普通烟煤屑	[illegible]
燃料	煤球（高貨）	[illegible]
燃料	煤球（中貨）	[illegible]
燃料	煤球（次貨）	[illegible]
燃料	蔴包炭（担）	[illegible]
燃料	松柴	[illegible]
日用品	光華家用皂	[illegible]
日用品	固本肥皂	[illegible]
日用品	箭刀又	[illegible]
棉紗	二十支藍鳳	[illegible]
棉紗	二十支水月	[illegible]
棉紗	二十支寶光	[illegible]
棉紗	二十支雙鯉	[illegible]
棉紗	二十支地球	[illegible]
棉紗	二十支特雙馬	[illegible]
棉紗	十支特大發	[illegible]
棉紗	十支天馬	[illegible]
棉紗	十支特金城	[illegible]
棉紗	十支金橋	[illegible]
棉紗	十支立馬	[illegible]
棉紗	十支雙蜂	[illegible]
棉紗	十支雙喜	[illegible]
棉紗	十支水月	[illegible]
棉布	十二磅ABO細布	[illegible]
棉布	美亭士林	[illegible]
棉布	雙雞士林	[illegible]
棉布	桃花女士林	[illegible]
棉布	大鵬深士林	[illegible]
棉布	大鵬淺士林	[illegible]
棉布	紅歌女士林	[illegible]
棉布	交通圖士林	[illegible]
棉布	龍頭細布	[illegible]
棉織品	四二支新條府綢	[illegible]
棉織品	六〇支新條府綢	[illegible]
呢絨	寶豐201直貢呢	[illegible]
呢絨	寶豐301華達呢	[illegible]
呢絨	寶豐101厚嗶嘰	[illegible]
呢絨	怡和211嗶嘰呢	[illegible]
呢絨	怡和127羽呢	[illegible]
呢絨	怡和174凡力丁	[illegible]
綢緞	蘇州被面（百條）	[illegible]
廠絲	高級廠絲	[illegible]
人絲	一二〇號天橋光	[illegible]
染料	三星D字灰	[illegible]
茶葉	溫頂眞龍井	[illegible]
桐油	洪江油（桶）	[illegible]
捲烟	大英（箱）	[illegible]
食糖	20台灣中砂	[illegible]
西藥	壽爾賜保命丸	[illegible]
工業原料	美保險粉	[illegible]
南北貨	紅棗	[illegible]

覺悟

北站之夜

涉夫

夜，像是一個死去的龐大動物。靈感的詩人們往往說它是一張難得復原的面孔，一張撤下了虛僞，欺詐的假面具的面孔。生活的無情，迫使我送妻回家去。對着這一張將要離去的夜的面孔，我們默默地步向北站之路。今夜，在幾乎使我忘了季節的夜風吹拂下來，曖昧還如苦如甘，似始似終的人生滋味。

人力車，三輪車，幾盞暗的路燈和馬路兩邊一排排賣稀飯，賣油條，開水的，還有一些躺在站外的候車者，點綴起這北站之夜。守門的站警阻止我們入內，指指地下躺着的那些候車者慢條斯理的說：『四點鐘賣票，時候還早，要候就不妨候在這裏』這情景猛然使我回憶起過去八年來的流浪生活，看看妻抑懷着一身大肚，我接過了她手中的小破皮箱，悽涼和黯然相繼襲上我心頭，祇覺得眼中有點溼潤，不覺大門上那盞通亮的門燈，在眼前紛紛跳躍起來。

妻似乎好生不受用，大家低着頭跑進馬路對面那家幾乎要打烊了的天津館子；什麼也沒有，要了兩碗小麵，就在各人面前吃喝起來。我們都無話可說。心緒已接近離別的邊緣，使我有點，沒一樣的感到面前這一碗麵實在太多了。間而她加一匙醬油在碗裏，我也隨手加一點醋。就這樣直到掌櫃的他那睡意惺忪的眼睛督着我們好生討厭的樣子，才蹣跚地離了座。依舊是默默地，我挨她回到站裏，望望站內的壁鐘，短針却指向五字去了。那些可以想像到才從地上爬起來的候車者都已一列列，一排排圍繞着那圓形碉堡式的售票房。不算晴爽，祇有站夫拖上行李，推着小車載向貨車去的響音，是八年來的磨折，把每個人的面孔，都變得寧靜了。我也排進了一條就要到杭州去的長蛇陣裏，讓妻用小破皮箱當作凳子靠近旁的一個柱子坐下。時候告訴我五點還差四十分，圓形碉堡式的售票房裏還一點也沒有動靜，有些人已有詛咒嘮的，這情景透人淒涼。離別的情緒剎時又襲上心頭，我開始向她訴說，我說，這社會太殘酷不，而你又太純潔，根本就要吃；我叫她一路小心，錢要放緊，沿途要留心歹人，我像對一個小孩子那樣訴說着，心弦戰顫得好笑，然而，說着，她已不覺流下淚來；鼻子裏像冒出水來，連帶着一天的疲勞，身子不自主地蹲了下去，絮絮地告訴應該怎樣怎樣在我那塊古舊的老家生存下去。今晚的時間過得也眞太快，鐘聲響了五下，看售票房裏，依舊靜悄悄的，在我，竟毫無使我焦燥可言。但願今天沒有車，售票員最好睡到大天亮，好來延長我們離別的時刻。雖然，注定了非分離不可的。人羣中已有兩個人向站長交涉去了。我這時有一種感覺，似乎覺得他們未免多事。

售票員終於來了。那是一個漂亮的少婦，或者應該是少女吧！她邊走邊說着。她說，車要到七點鐘才開呀！站夫中有人像知道她細底似的，說她昨晚上陪站長和站長的朋友們多喝了幾杯酒，又去看了戲，因此來遲了。妻對我笑了笑，我於是便焦燥地感到「天上人間」的距離，亦不過近在咫尺！爲了要使懷着大肚的妻在路上舒適一點，我存心給她買了一張二等車票，提了那只幾乎追隨了十多年的小破皮箱，扶着她穿過月台，進了二等車廂，替她在角落裏找了一個臨門的坐位，又替她買了兩包牛肉乾和一包瓜子，重新訴說路上和家里的話。她幾次三番要我回旅館休息去，我那里肯聽，祇是跑到車外，堅決地反對了。

夜，就將離去，天邊迎上曙色，沒有朝霞，明天將是一個陰天，不，已經是今天了。離別就在頃刻。妻用手枕着半個面孔，露着指指隔着月台那邊的四節紅綠色列車，看去依稀是「文匯報行銷專車」幾個白底黑字。啊！那是去杭州西湖遊覽的。我在心緒萬端中剛吐出那邊是「後方」這里是「前線」的話，眼看大喉嚨吐起嚼嚼黑烟，車身已在向前移動，連忙帶跳地跟着跑了幾步，沉重地舉起右手，記不起會否搖過幾搖，忍不住陣陣心酸，眼前頓時瀰漫起來，模糊地看到遠遠的那個窗口上的半個面孔，消失在殘存的夜色中（六月七日晨七時，上海一角）

梅林江邊

藍熛

最近我常常想起梅林，尤其是在夜半更深，睡不着覺的時候，心裏老是覺得有一陣潮水似的東西在洶湧澎湃，激得我要叫出來。我說不上來這種懷舊是甜蜜的，還是淒苦的。可是不管怎樣我確實有點怕想起梅林。每次想起牠，總不免觸嘗一夜失眠的痛苦。我的神思又在一年前的情景裏飛馳。我忘不了那風吹日晒的原野，我忘不了那靜靜的月光下的江水，我更忘不了那荒廢的林塘橋蒼老的影子，太迷人了，梅林的夜實在太迷人了，就在那江邊的草坪上，我丟落了一顆心。

當我剛到梅林時，我是很失望的。誰想得到梅林這個地方，連一包香烟都沒買處的。要是環境允許的話，我一定要遷移，我看不慣那些光着屁股的小孩，我聽不慣那不像話的話。最使我難忍的就是這裏的一切都好像比別處來得慢：太陽慢慢的晒，鳥慢慢的飛，牛慢慢的叫，人慢慢的打呵欠，就連鐘也慢慢的走，慢得幾乎把你活活逼死，說眞的，當時要是可能的話，我一定走，可是，我終於耐着性子住下來了。

說也奇怪，在這被人們遺忘了的小山邨裏住久了，人也改了，我竟會覺得那淡泊懶散的生活也有牠的妙處，你可以像一個世外人一樣，過活得不慌不忙的，白天睡個午覺，晚上出來走走，而這裏的風景，說不上奇美，至少可以稱得秀樸。我永遠記得那一個中秋的傍晚，我在鄉人家裏吃晚飯，自己孤身在外，見到別人合家團圓，心裏不免悶氣，於是就多喝了點酒，爽性到外面去散步。那時太陽剛下山，田野裏吹着晚夏的風，西天有幾隻歸鳥在火一般的霞光裏飛翔，村童們都成羣的趕着牛回來了。我却像個夢遊人般，沿着田埂信步地踱着，蹦着，不知不覺就到了江邊。那個十二個洞的林塘橋邊，我的腳標漸漸明朗了，江邊沒有一個人，我茫然地坐了下來。這橋，據說已是個忘了年代的古物了，兩頭已斷，從沒有人敢上去。橋上黑色的亂石堆上長滿的野草在晚風裏顫動。暮色漸漸深了，江面上蕩漾着一層薄薄的青霧，隨風向下游移去，對江岸上不時傳來一些村婦們的搗衣聲，清脆的打在我心裏。我覺得有點淒涼，突然一下子我忍不住像孩子般地哭了。我隨着自己的心意輕輕地唱，讓那淒涼的歌聲在黃昏的空氣裏悠然震盪，讓那東去的流水將我的祝福帶去給我的家人。晚風更清涼了，吹在我沾滿淚水的臉上微有寒意。我乏了，我想睡，在夢裏我又回到了千里外的家。忽然，不知誰也在哭。我驚醒了，啊！夜是這樣的藍，這樣的靜，萬里無雲，一輪浩月照得江水更是神若遊龍，又哭聲又起了，哦！原來是隻迷了路的小牛在高粱田裏悲鳴。

夜的林塘橋更美了，在那深藍色的朦朧中，在那寒光閃爍的江水上，好像伏着一條龐大的蠕物，我從沒有覺得牠有像那一夜的可愛，牠活像個飽經滄桑的老人在對着月亮訴述牠的經歷，遠遠有幾點漁火在江面上移動，忽暗忽明。水厚還在咕嚕着。我又想睡了，一陣風來，我打了個寒噤。原來我的衣服早給露水打濕了。

第二天我病了。

這事離開現在已快兩年了，可是我一直惦念着林塘橋，不知何年何月何日才能去找回，那梅林的江邊，我所丟落的一顆心。

首都陵園遊記

朱恆如

那是一個初夏的週末，趁着難得的機會，我和苓加入了一個旅行團，去遊覽陵園。當我們到達集中地點的時候，正是清晨九點鐘，那裏已有旅行團裏的一位幹事在報告當日遊覽的節目：（一）首先到廣州路停車，以便遊客下車採辦野餐的食品。（二）遊覽明孝陵一小時。（三）遊覽中山陵兩小時，並在陵處野餐。（四）遊覽靈谷寺兩小時。接着他又點名，招呼遊客們登車，秩序井然。

於是我們一行五六十人；有男的，女的，老的，少的，形形色色，分乘了兩輛大卡車，向陵園浩浩蕩蕩而去。

汽車在那平坦的中山路上飛也似的馳着，我們坐在那無蓬的車廂裏，被灼熱的陽光晒得滿頭大汗，幸而不時有一陣陣涼風迎面吹來，調整一下這酷熱的空氣，不然，將使我們這羣人變成烤鴨子一般了。汽車在廣州路畔停下來的時候，我爲了怕上車下車的麻煩，便讓苓一個人下車去購物，他在一家食品公司裏買了牛啡牛油，幾個小麵包，和一方朱古律糖。

車子駛出中山門，只見連綿的遠山和蔥翠的草木所混成的那一片綠色，令人心神頓然爲之一暢。在明孝陵的途中，兩旁松柏林立，中間夾着一排參差不齊各色各樣的石馬石象石駱駝和石翁仲，小孩子們看了都拍手大笑。車子忽然在樹林中一座褪了色的紅粉牆前停下了，遊客們都紛紛地下車。我很奇怪問苓道：

「這就是明孝陵麼？」

「是的」。

「就是從這門裏進去的麼？」我指着那扇方洞門又問道。

「嗯」！識途老馬的苓，滿不在乎地哼了一聲。

我從那方洞門裏，遠遠望去，園裏寂寞且荒涼，似乎不像一個名勝，簡直是一座破舊不堪的古廟吧了！當我們踏進那個門洞裏，只是一條方石板的甬道，兩旁樹木林立，把日光都遮得暗無神色。第一殿除了正中懸掛着一幅明太祖的遺像之外，空空洞洞，一無所有。朱元璋並沒有驚人的相貌，不過唯一的特色，便是他的下巴向前突出而已。再進一殿，正中一隻很大的石龜，在它的腰間夾着一塊石碑，把它的身體切成前後兩段，石碑上刻着的字跡，已經模糊得難以辨認出它的筆蹟。再經過一條又長又深的甬道走完了無數的石階之後，便是一個祭台，那裏斷垣破牆，使人感到分外的悽涼，在它的背後是一座草木茂盛的高山，據苓說明太祖就葬在那座山上，當我再問他，終究坟墓在那裏呢？他就啞口無言半響才說道：「誰也不知道在那裏，只不過傳說在這座山上就是了。」於是使我憶起唐詩中有這樣一句：「只在此山中，雲深不知處。」，如果把「雲」字改爲「林」字：「只在此山中，林深不知處」來形容這神祕性的明陵，倒很適合，苓也以爲然。

不料中山陵和明孝陵適得其反，整齊美麗，儼如一個大花園。站在那幾百級的石階下面，確實令人望而生畏，不敢輕意攀登，眞所謂：「高山仰止，景行行止。」，非鼓起勇氣，下着最大的決心，一步步努力前進不可。在石階的中段，有一個丈方的平台，在那裏左右兩旁安置着兩個古銅鼎，中間有一個鼎曾經在廿六年中日戰爭開始，南京未淪陷之前，被敵寇攻南京的第一砲毀坯了一個窟窿，另外兩旁石墩上一對石獅子的都掛了彩。到了祭堂裏，我望着當中正坐着 總理的大理石遺像，和四壁佈滿着 總理，故譚祖安胡展堂和蔣委員長的墨寶，精神自然而然地嚴肅起來，我走出祭堂，站在外面的那方平台上，俯視四圍的景色，只是一片漫無邊際的原野，不禁使我感覺到自己的渺小，中國的偉大，總理的偉大了。

我們在同車中間，已經認識了幾個遊客，我們和他們在無形之中結成了一個小團體。在午餐時，我們便跟他們在廣場前的白布篷下聚餐，各人把自己所帶着的食品，拿出來大家共食，邊吃邊談，倒很有趣味，其中有一對中年夫婦很和藹，一個年輕的小方過一輩子之婚在這風景幽靜的地方，看到遊人中間，那些成雙成對的情侶，攜手往來，不勝感慨：立誓非要在最短期間找到一個女朋友不可。

往靈谷寺的一路上，不時有一陣陣芳草香花的氣息，迎而吹來，我驟然地被陶醉了，到了靈谷寺，我們先繞道去遊陣亡將士墓，祭堂據說是從前的無樑殿所改造的，堂內佈置得十分整潔，戶外的四週全是蒼松翠柏，環境幽靜。在墓穴的後進尚有一座紀念陣亡將士的塔，它的建築採取中西混合式，看去頗爲美觀，四圍並刻有「精忠報國」四個大字。眞是每一位爲國捐軀的勇士的寫照。

遊了紀念塔以後，我們就上坡到譚墓，這是譚祖安先生長眠的所在地。聽說戰前該處修理得異常精緻。然而如今祭堂裏已被敵寇毀得四壁徒然，空無所有，連于右任先生稱讚譚故院長爲當代完人的那付對聯，也早已不知去向了，實在可惜之極！

從譚墓下坡到靈谷寺這一段路上，都是一些美麗的小景緻：夾林的小道，彎彎曲曲的石橋、精巧的涼亭，使人身處其境，幽然神往，靈谷寺依然如故，內有和尚正在誦經，善男信女在燒香求籤。當我們順着山門信步走去，看見牆腳邊的大樹陰下，躲着三五個異國人，女的在織毛絨手工，男的在閱書報或打盹睡，顯着地，他們是十分幽閒，我和苓不約而同發生這種感想：外國人不但會享受物質文明，而且對于自然界的美景，也決不輕意錯過，非盡情地玩個痛快不可。

我們原想再飽覽一下陵園的晚景，但是爲了受着團體的拘束，不得不在陽光還普照大地的時候，即乘原車而歸。然在我個人是不免有些掃興的，可是經過了六小時的遊覽，身體到底已經感覺得很疲乏了，何況像我們這種常絞腦汁的人，居然能夠偷半天空暇，把身心鬆散一下，確實是一件值得慶幸的快事了。

法言

夏功楷等訴滬市府確認選舉無效案敗訴

判決主文原告等之訴駁回 訴訟費用由原告等平均負担

夏功楷等訴上海市政府確認選舉無效一案，業經上海地方法院民庭判決，茲將判決書摘要如左：

主文：原告等之訴駁回，訴訟費用由原告等平均負擔。

事實：從略。

理由：按選舉訴訟應優先適用選舉法規，依市參議員選舉條例第四十一條規定，選舉無效之情形有二，即㊀選舉舞弊，涉及選舉人名冊之人數達三分之一以上，經法院判決確定者，㊁辦理選舉違法，經法院判決確定者，惟同條例第四十四條規定「選舉人確認爲選舉舞弊，或當選資格不符，或落選人認爲應當選者，得提起訴訟（下略）」等語，就此條文觀察，選舉人僅得訴請確認選舉舞弊，或當選資格不符，至選舉人對於辦理選舉違法，則未賦與起訴之權，甚爲明顯，查已失效之市參議員選舉法第五十一條係規定「選舉人確認辦理選舉人有舞弊，及其他違法情事時，得於當選人姓名榜示後，三日內向該管地方法院起訴」，等語，是依舊法選舉人，對於選舉違法，亦有起訴之權，乃現行條例删去「及其他違法情事時」一語，結果遂異，立法者既將選舉人之訴權予以縮小，法院自應依法辦理，本件原告等訴請確認被告等辦理之本屆市參議員區域選舉無效，當起訴時，原係以被告等舞弊及違法爲理由，嗣將舞弊部分撤回，僅以違法爲起訴理由，然原告等既居於選舉人地位，依據上開說明，對於違法部分，自無起訴之權，應逕予駁回。

法學編譯社法律問題座談會談論問題摘要

出席會員：單毓華　陸紹宗　王伯壽　徐佐良　李謨　俞承修　曹傑　何世枚　俞鍾駱　郭衞

（一）㊀民法規定承租人欠租兩期以上，出租人終止契約，土地法規承租人欠租達二個月以上，出租人得收回房屋，一用終止一用收回，有何差別。㊁民法規定未定期限之租賃，出租人得隨時終止契約，但有利於承租人之習慣，從其習慣，上海有承租人欠租三月，出租人得收回房屋之習慣，究應適用法條，抑應適用習慣，又適用習慣，是否仍須依法催告。㊂定期租賃，期限屆滿，仍應適用土地法第一百條之規定否，按終止契約之終止權，爲形成權之一種，依民法第二百六十三條規定，當事人依法律之規定終止契約者，準用第二百五十八條之規定，終止權之行使，應向他方當事人以意思表示爲之，屬於單獨行爲，祇須有終止權之一方之意思表示達到於他方爲已足，不以他方承諾爲必要，收回，爲終止契約之結果，租賃契約未經合法終止，其租賃關係屬存續，自無所謂收回，故欲達收回之目的，必須先爲終止租約之意思表示，嚴格言之，二者不能爲同義，立法本意，苟非別有所在，即不得謂非用語之欠一貫，習慣，就原則上言，固限於法律未有規定，始得適用，惟法律明定習慣之適用先於法條者，此項習慣，即有優先於法條適用之效力，租賃未定期限者出租人雖得隨時終止契約，但有利於承租人之習慣，從其習慣，上海既有承租人欠租三月出租人得終止契約之習慣，按照民法第四百五十條第二項但書規定，自應適用習慣，但上項習慣與法條規定僅爲欠租數之差，並未涉及催告，然而民法第四百四十條第一項之規定，仍不能排除其適用，至於定有期限之租賃，其租賃關係，於期限屆滿時消滅，民法第四百五十條第一項，就此設有明文規定，是租賃期限一經屆滿，租賃關係，當然消滅，初無待於出租人之作爲而始生消滅之效果，易言之，租賃期限屆滿，出租人即得請求返還租賃物，此與終止租約，既須具備一定原因之條件，又須有終止權之一方之意思表示達到於他方始生終止之效力者，迥不相同，蓋定有期限之租賃，除當事人另有約定外，（民法第四百五十三條參照）苟無法定原因，（例如欠租或全部轉租之類）本不得任意終止，土地法第一百條之規定，係指租賃關係存續中有此法定原因者而言，不可與定期租賃於期限屆滿時，租賃關係，已失其存在者相混，故就解釋上言，出租人於租期屆滿時，請求返還租賃物，不受土地法規定之限制。

（二）二十六年滬上字第四百三十八號判例有云，民法第六百五十八條之所謂過失，係包含故意在內，（見本刊第九卷第二十期第十六頁）不悉有無錯誤，按民法第六百五十八條載，運送人對於旅客所未交託之行李，如因自己或僱用人之過失，致有喪失或毀損者，仍負責任等語，尋繹法意，過失尙令負責，若旅客未交託之行李之喪失或毀損之出於運送人自己或其僱用人之故意所致者，其應負責，尤屬當然，況按諸學說民法上之過失原有廣義狹義之別，前者包含故意在內，後者則除去故意而言，明乎此，上述判例見解之不謬，可以恍然。（未完）

上海高等法院檢察處

起訴案件

案由	月日
（一）榮惠人等漢奸嫌疑案	六月十四日
（二）郭夢齡等漢奸嫌疑案	六月十四日

計二件

不起訴處分案件

案由	月日
（一）鮑明祥行賄重行偵查案	六月十四日

計一件

上海地方法院庭期表

民事案件

案由	月日	時分	庭別
潘華斌與豐盛實業公司確認租賃權	六月十八	下午一時卅分	七
瑞泰昌木行與天主堂經租處確認租賃權	六月十八	下午一時卅五	七
馬曾氏與馬如飛返還土地	六月十八	下午一時四五	七
蔡楊氏等與孫阿慶遷讓	六月十八	下午一時四五	七
梁邊實與三興公司確認租賃權	六月十八	下午一時〇十	七
包强華與羅金章倍償脚踏車	六月十八	下午三時七十	分
謝培記與楊蔣氏遷讓	六月十八	下午二時	六
湯吉齊與金門織造廠等止約還屋	六月十八	下午二時廿	六
上海女子商業儲蓄銀行與大通煤礦公司等遷讓	六月十八	下二時四十	六
利華信託行與鄭豪英遷讓	六月十八	下午三時	六
潘世德與四明公司等遷讓	六月十八	下午三時廿	六
袁詵歐與公司與丁永寬讓貨	六月十八	下三時四十	六
劉文愢與吳行祖羅認單據	六月十八	下午四時	六
龔愛珍與邊克勤脫離家屋關係	六月十八	下午四時廿	六
朱鈀曠與居少謹等遷讓	六月十八	下四時四十	六
陳修鑑與徐云生回贈土地證	六月十八	下午五時	六

刑事案件

案由	月日	時分	庭別
吳王氏等竊盜	六月十八	下午二時	一
呂小佳子等傷害	六月十八	下午二時卅	一
奚成生僞造印文	六月十八	下午三時	一
王涵之等重婚	六月十八	下午三時卅	一
金次川等盜匯	六月十八	上午九時	三
俞林叟詐欺	六月十八	上午九時卅分	三
楊森林僞造貨幣	六月十八	上午十時十分	三
倪步皆竊盜	六月十八	上午十時	三
傅永泉等妨害婚姻	六月十八	上午十時卅分	三
孟肖桐等訴李紹光侵占等	六月十八	下午二時卅分	三
張宗漢等妨害秩序	六月十八	下午三時	三

上海地方法院

刑事判決

案由：張黃毛等烟毒案；公訴胡福康詐財案；公訴周志斌竊盜案；公訴陳菊初竊盜案；公訴華榮根等贓物案；公訴陸得奎等竊盜案；公訴閻賣德傷害等罪案；公訴潘永慶等竊盜案；公訴李金山竊盜案；公訴馬鳳昌竊盜案；公訴孟根茂等竊盜案；公訴陳仁安侵佔案；公訴姜長生傷害案；公訴徐慶生賭博案

判決主文：

張黃毛葉志寰丁廣和均無罪

胡福康詐欺取得不法利益處罰金二萬元如無力完納易服勞役以四百元折算一日

周志斌共同竊取動產處有期徒刑六月

陳菊初竊取動產減處拘役五十日

華榮根竊取動產處有期徒刑三月

陸仁鑫故買贓物處罰金四萬元如無力完納易服勞役以四百元折算一日

陸得奎在車站竊盜處有期徒刑六月

秦桂芳無罪

本件公訴不受理

錢蒼生夜間侵入竊盜處有期徒刑六月

潘永慶無罪

李金山意圖爲自己不法之所有而竊取他人之動產處拘役五十日

馬鳳昌共同意圖爲自己不法之所有而竊取他人之動產處有期徒刑三月

潘林根連續意圖爲自己不法之所有而竊取他人之動產處有期徒刑十月

孟根茂連續故買贓物處有期徒刑五月

陳仁安意圖爲自己不法之所有而侵佔自己持有他人之物處有期徒刑三月緩刑二年

姜長生無罪

徐慶生意圖營利聚衆賭博處有期徒刑五月谷易科罰金以五百元折算一日

上海地方法院檢察處

起訴案件

張漢亭等恐嚇　王根發等竊盜　郭乃昌等竊盜　王金變妨害自由　趙阿四傷害　張陳氏等妨害婚姻　樊慶榮等贓物　徐根金等竊盜等

褚元奎侵占　王連方竊盜　紀根生竊盜　傳長水傷害　顏立芝等強盜　沈賢忠竊盜　楊金竊盜

不起訴處分

徐文彬等傷害　張利華竊盜　陸德芳竊盜　唐毛芳毀損　李宋氏妨害自由　馬海山賭博　張柳秀蓮等妨害公務　陳啓坤等傷害　亞布的令竊盜　王阿毛等竊鹹　許孝榮侵占　吳彩生傷害　魏明貴等傷害

周阿福竊盜　陳友德竊盜　錢永貴竊盜　朱范氏竊盜　張星榮瀆職　俞阿林竊盜　陳秀英竊盜　嚴兆祥詐欺　陶漢民等傷害　徐經國等詐欺　錢脫爾侵占等　馬人和米店店東傷害　王鶴峯詐僞　林來富傷害

更正

本報法言欄昨日所載上海高等法院檢察處不起訴案件，實係上海地方法院檢察處之誤，合亟更正。

更正

昨日刊登之楊俊麟律師代表戴于秀聲明婚約無效啓事內第一行「上」字及第三行「項」字均未印出又第二行中該項婚約誤排該項嫁約特此更正

蔣國芳律師代表謝姚星梅女士警告姚軒宇君緊要啓事

茲據上開當事人委稱閱昨日民國日報載有陸鴻儀等四律師代表姚軒宇君啓事一則不勝詫異查軒宇兄本月十一日遞抄書信有事後發現之軒宇親筆手條足資證明星梅爲念家醜不便過外揚不願即予暴露今竟公然登報指星梅『憑空虛捏詞毀損名譽別有用意等云』足見其尙無悔意思星梅認定事實不願多作無意識之駁覆惟軒宇兄倘再罔顧法律人情惡意中傷則星梅惟有將本案經過詳情全部公諸報端聽憑公論矣請爲代表登報啓事等語前來據此合代登報啓事如上

事務所南京路四八〇號三樓　電話九三四五〇

吳國華律師代表陸江海爲與張阿文脫離同居並警告啓事

茲據陸江海稱前與張阿文一度同居茲因張阿文忽於本月四日攜飾出走一去不返查無下落顯然不願與江海繼續同居自當與之脫離關係嗣後該阿文在外如有銀錢上落及一切行爲等情概與江海無涉至所有攜去金飾限其一星期內前來歸還委請登報警告等語據此合代聲明並警告如上

文彙法律事務所北京路宏興里七號　電話九四八九八　九二四四九

法律廣告 非登民國日報不生效力

法律廣告，刊登上海民國日報，即生法律效力，前經司法行政部核准備案；所以凡遺失，聲明，公告，推受，盤股東會，徵詢，訂婚，離婚及一切有關法律之廣告，非登上海民國日報，不生效力！

馬振宗律師代表王仁安羅翠英聲明離婚啓事

茲據上開當事人聲稱雙方意見不合自願離婚除在貴律師處訂立協議離婚並委代爲登報以證明外並請代聲明等語據此合行代爲如上

事務所林森中路一八三〇號　電話七九三三五

陳醒民律師證明顧仁根陸杏珍協議離婚啓事

茲證明上開當事人自民國三十五年六月十六日正式離異嗣後男婚女嫁各聽自由除簽訂筆據外委再代爲登報啓事如上

事務所威海衛路一五五衖二〇號　電話三一二〇二

錢適薇會計師代表永華實業股份有限公司清算人宣佈解散清算公告

據本公司於六月十二日股東臨時會決議解散清算並推選郭棣活郭琳爽吳鼎銘爲清算人茲特委請貴會計師爲代理人辦理清算事務並請登報公告等語前來據此合代公告如上

清算處南京路六二七號永安新廈三樓　電話九三二二二

趙月明招尋姪女緊要啓事（特登新民兩報）

志珍姪見報火速回來於本月十二日四時你來信我已皆知你哭不安母親臥床不起你的父母雙一日夜啼事你伯父負完全責任前的心中如何你的心中一切之去解否則要你本人到面方可你本人不到面照法律無從去解但你見報再不到面你父母生命有關於你或來電話於我我一切總可原諒你的　電話六一六九零號

王啓賓向光裕社彈詞家徐雪蘭道歉啓事

緣本人于五月二十一日在縣州報紙載有『虐待』新聞一則事涉光裕社彈詞家徐雪行先生女公子雪蘭小姐處並無此項事實除已由該報原報更正外誠恐外界不明眞相特鄭重啓事以正視聽並誌歉意

鄭元道啓事

鄙人事務紛繁對於虹口萬興醬油廠經理一職無暇兼顧業已辭准茲自六月一日起改組爲萬興公醬油廠繼續營業所有前萬興醬油廠一切營業方針及任何事項概與鄙人無涉特此聲明

盛鳴和 沈錦仙 訂婚啓事

茲承施衍之郁洪亮兩先生介紹並徵得雙方家長之同意謹擇於卅五年六月十八日在滬訂婚特此敬告諸親友

蘇州國貨商場股份有限公司聲明啓事

查本公司於民國二十三年由前實業部頒給七四八號執照在此次抗戰期中業經遺失除由呈請主管機關補領外如有發現上開執照以當作廢特此聲明

聲明

義大金號停業聲明：茲因營業清淡股東無意經營於本月十一日起停業已告結束人欠欠人已全了清此啓

陳大林 單永香等啓事：[illegible]

[illegible]

大舞台

電話 90200 92020　◀午場賞慶▶　美國原子蛇　重慶金山寺　十鍾大出手　新白蛇傳　全體武生聯合特別開打勇猛

共舞台

84808　愈演愈盛欲罷不能　三續天演（今夜）（天戲）　一年一度連紅十三年　白蛇傳　準星期五夜場獻演　後部白蛇傳

天蟾舞台

90560　無敵陣容·空前合作　馬連良　黃桂秋　短期出演·祇七天　第一天（長坂坡）　四進士（廿二日夜戲）

九星

尹桂芳　竺水招　夢中人

大光明：從軍歌　美琪：紐約奇譚　南京：亂世英雌　國泰：喜相逢　麗都：反攻緬甸　大華：少年村　大上海：泰山凱旋　民興：血濺巴丹島　新光：轟天大盜　星光：戰地情侶　滬東：前程萬里　百老匯：海上霸王　匯山：鐵血男兒　山西：美鳳奪鸞　上海：阿利巴巴四十大盜　泰山：淘金記　民光：西線伏魔　勝利：怒火情焰　金城：日本內幕　金都：希特勒之子弟　皇后：金錢豹 盤絲洞 盜魂鈴　中國：十二集 血滴子　黃金：四郎探母　東方：流動之愛　中央：葉落悲秋 妖婦陰謀